



Centrum sociálnych služieb Brezovec
Martina Hattalu 2161/3, 026 01 Dolný Kubín
Výročná správa o činnosti a hospodárení poskytovateľa sociálnych služieb
v zriaďovateľskej pôsobnosti Žilinského samosprávneho kraja za rok 2022

Výročná správa

o činnosti a hospodárení poskytovateľa sociálnych služieb v zriaďovateľskej pôsobnosti
Žilinského samosprávneho kraja za rok

2022

Ž I L I N S K Ý
samosprávny kraj



2022



Centrum sociálnych služieb Brezovec
Martina Hattalu 2161/3, 026 01 Dolný Kubín
Výročná správa o činnosti a hospodárení poskytovateľa sociálnych služieb
v zriaďovateľskej pôsobnosti Žilinského samosprávneho kraja za rok 2022

Obsah

1	Sídlo, vznik a postavenie Centra sociálnych služieb Brezovec Dolný Kubín	4
1.1	Identifikačné údaje	4
1.2	Vznik a postavenie poskytovateľa sociálnych služieb	5
2	Prevádzkové podmienky poskytovania sociálnych služieb	6
2.1	Ubytovacie priestory	20
3	Štruktúra prijímateľov sociálnych služieb a úhrady za sociálne služby	21
4	Personálne podmienky a organizačná štruktúra zariadenia	32
4.1	Kvalifikačné predpoklady	35
5	Záujmová činnosť pre prijímateľov sociálnych služieb	36
6	Správa o činnosti „Poradenského centra pre obete domáceho násillia, osoby v sociálnej núdzi a osoby, ktoré sa ocitli v zložitej životnej situácii	53
7	Dobrovoľníctvo	54
8	Poskytovanie zdravotnej, ošetrovateľskej a opatrovateľskej starostlivosti v zariadení	56
8.1	Informačný systém CYGNUS pre poskytovateľov sociálnych služieb	57
8.2	Charakteristika prijímateľov sociálnych služieb	60
9	Financovanie sociálnych služieb	61
9.1	Ekonomické ukazovatele poskytovania sociálnych služieb	61
9.2	Rozpočet príjmov	62
9.3	Plán financovania	71
10	Vyhodnotenie cieľov kvality za rok 2022	73
10.1	Vyhodnotenie cieľov kvality za rok 2022 – zdravotný úsek	73
10.2	Vyhodnotenie cieľov kvality za rok 2022 – ekonomicko-prevádzkový úsek	73
10.3	Vyhodnotenie cieľov kvality za rok 2022 - sociálny úsek	76
11	Ciele kvality a priority na rok 2023	93
11.1	Ciele kvality a priority na rok 2023 – sociálny úsek	93
11.2	Ciele kvality a priority na rok 2023 – zdravotný úsek	96
11.3	Ciele kvality a priority na rok 2023 - ekonomicko – prevádzkový úsek 2023	97
12	Kontakty na poskytovateľa sociálnych služieb	98
13	Záver	101



Centrum sociálnych služieb Brezovec
Martina Hattalu 2161/3, 026 01 Dolný Kubín
Výročná správa o činnosti a hospodárení poskytovateľa sociálnych služieb
v zriaďovateľskej pôsobnosti Žilinského samosprávneho kraja za rok 2022

ZOZNAM SKRATIEK

- CSS** – Centrum sociálnych služieb
PSS – Prijímateľ sociálnej služby
ZPS – Zariadenie pre seniorov
DSS – Domov sociálnych služieb
ŠZ – Špecializované zariadenie
DONS P – Dolnooravská nemocnica s poliklinikou
ŤZP – Ťažko zdravotne postihnutý
BOZP – Bezpečnosť a ochrana zdravia pri práci
PO – Požiarna ochrana
CO – Civilná ochrana
IS – Informačný systém
ŽSK – Žilinský samosprávny kraj
OZ – Občianske združenie
MsKS – Mestské kultúrne stredisko



1 Sídlo, vznik a postavenie Centra sociálnych služieb Brezovec Dolný Kubín

1.1 Identifikačné údaje

- Obchodné meno:** Centrum sociálnych služieb Brezovec
- Sídlo:** Martina Hattalu 2161/3, 026 01 Dolný Kubín
- IČO:** 17060664
- DIČ:** 2020562324
- Číslo účtu:** SK12 8180 0000 0070 0048 5791
- Právna forma:** príspevková organizácia
- Štatutár:** PhDr. Soňa Miháliková, štatutárny zástupca
- Telefón:** Tel: +421 43 588 4880
Tel: +421 948 852 785
- Email:** riaditel.brezovec@vuczilina.sk
- Web:** <https://www.cssbrezovec.sk/>
- Facebook:** <https://www.facebook.com/>
Centrum sociálnych služieb Brezovec
- Typ poskytovateľa:** právnická osoba zriadená alebo založená samosprávnym krajom
- Zriaďovateľ:** Žilinský samosprávny kraj
- Zriaďovacia listina:** č. 2002 / 372 zo dňa 01.07.2002
- Dodatky:** Dodatok č. 1 č. 3496 / 2010 / OSV- 011 zo dňa 27.04.2010
Dodatok č. 2 č. 3483 / 2013 / OSV – 003 zo dňa 30.04.2013
Dodatok č. 3 č. 5748 / 2013 / OSV – 003 zo dňa 07.11.2013
Dodatok č. 4 č. 5772 / 2020 / OSV – 004 zo dňa 03.12.2020
- Zápis do registra:** č. 33 / 2009 / OSV zo dňa 09.09.2009
č. 33 / 2009 / OSV zo dňa 07.06.2010
č. 33 / 2009 / OSV zo dňa 09.05.2012
č. 33 / 2009 / OSV zo dňa 04.07.2012
č. 33 / 2009 / OSV zo dňa 06.12.2013



Centrum sociálnych služieb Brezovec
Martina Hattalu 2161/3, 026 01 Dolný Kubín
Výročná správa o činnosti a hospodárení poskytovateľa sociálnych služieb
v zriaďovateľskej pôsobnosti Žilinského samosprávneho kraja za rok 2022

č. 33 / 2009 / OSV zo dňa 22.05.2017

č. 33 / 2009 / OSV zo dňa 15.03.2022

1.2 Vznik a postavenie poskytovateľa sociálnych služieb



„Domov je tam, kde nielen kľúč pasuje, ale kde sa srdce dobre cíti“.

Centrum sociálnych služieb Brezovec poskytuje svoje služby už od roku 1992. Od 01.01.2021 je príspevkovou organizáciou v zriaďovateľskej pôsobnosti Žilinského samosprávneho kraja.

Naše zariadenie zabezpečovalo celoročné pobytové sociálne služby v súlade so zákonom č. 448/2008 Z. z. o sociálnych službách a o zmene a doplnení zákona č. 455/1991 Zb. o živnostenskom podnikaní (živnostenský zákon) v znení neskorších predpisov.

Sociálne služby riešia nepriaznivú sociálnu situáciu z dôvodu ťažkého zdravotného postihnutia, nepriaznivého zdravotného stavu alebo z dôvodu dovŕšenia dôchodkového veku.

V našom zariadení poskytujeme služby:

- **Zariadenie pre seniorov / ďalej len „ZPS“/ § 35**
- poskytovanie sociálnych služieb stupeň odkázanosti najmenej IV prílohy č. 3.
- **Domov sociálnych služieb /ďalej len „DSS“/ § 38**
- poskytovanie sociálnych služieb, stupeň odkázanosti najmenej V prílohy č. 3.
- **Špecializované zariadenie /ďalej len „ŠZ“/ § 39**
- poskytovanie sociálnych služieb stupeň odkázanosti najmenej V prílohy č. 3.



Centrum sociálnych služieb Brezovec
Martina Hattalu 2161/3, 026 01 Dolný Kubín
Výročná správa o činnosti a hospodárení poskytovateľa sociálnych služieb
v zriaďovateľskej pôsobnosti Žilinského samosprávneho kraja za rok 2022

Aj v roku 2022 sme riešili situáciu s ochorením na COVID-19, počas ktorej sa naše zariadenie riadilo platnými usmerneniami Ministerstva práce, sociálnych vecí a rodiny Slovenskej republiky.

V mesiacoch január a marec bol na základe zistenej pozitivity na ochorenie COVID-19 u prijímateľov sociálnych služieb prijatý zákaz návštev v celom zariadení ako aj obmedzenie, či pozastavenie terapeutických aktivít. V ďalších mesiacoch boli na základe aktuálnej epidemiologickej situácie prijaté opatrenia na zamedzenie šírenia ochorenia COVID-19. Prioritou zariadenia bolo najmä zdravie PSS.

Snahou zariadenia bolo aj naďalej udržiavať kontakt s rodinou. Počas obmedzenia kontaktu s rodinou sa snažili sociálni terapeuti vyplňať PSS voľný čas rôznymi aktivitami. Udržanie kontaktu s rodinou sme PSS zabezpečovali prostredníctvom tabletov cez sociálne siete - Facebook, Messenger, Viber, Skype alebo telefonicky, či emailovou komunikáciou.

V čase povolenia návštev, vedenie zariadenia spoločne s hlavnou sestrou, dbalo na plnenie a dodržiavanie všetkých platných protiepidemiologických opatrení vydaných Ministerstvom práce, sociálnych vecí a rodiny Slovenskej republiky.

V prípade potreby sme pre prijímateľov sociálnych služieb v Centre sociálnych služieb Brezovec zabezpečovali:

- drobné nákupy potravín v pravidelných intervaloch,
- doprovod pri vybavovaní úradných záležitostí,
- fakultatívne služby v zariadení – strihanie a pedikúru, ktoré boli vykonávané na pravidelnej báze s ohľadom na prijaté a platné usmernenia a epidemiologickú situáciu v zariadení.

2 Prevádzkové podmienky poskytovania sociálnych služieb

Centrum sociálnych služieb Brezovec sa nachádza v Dolnom Kubíne na sídlisku Brezovec, na ulici Martina Hattalu 2161/3. Je rozdelené do dvoch budov, bloku A a bloku B.

Každá budova pozostáva zo štyroch poschodí.

Centrum sociálnych služieb



Obrázok 1: Obytné budovy zariadenia sociálnych služieb



Obrázok 2: Pohľad z vtáčej perspektívy za obytné budovy zariadenia sociálnych služieb



Obrázok 3: Časť PSS a zamestnancov Centra sociálnych služieb Brezovec



Obrázok 4: Altánok pri vstupe do zariadenia sociálnych služieb

Centrum sociálnych služieb Brezovec
Martina Hattalu 2161/3, 026 01 Dolný Kubín
 Výročná správa o činnosti a hospodárení poskytovateľa sociálnych služieb
 v zriaďovateľskej pôsobnosti Žilinského samosprávneho kraja za rok 2022

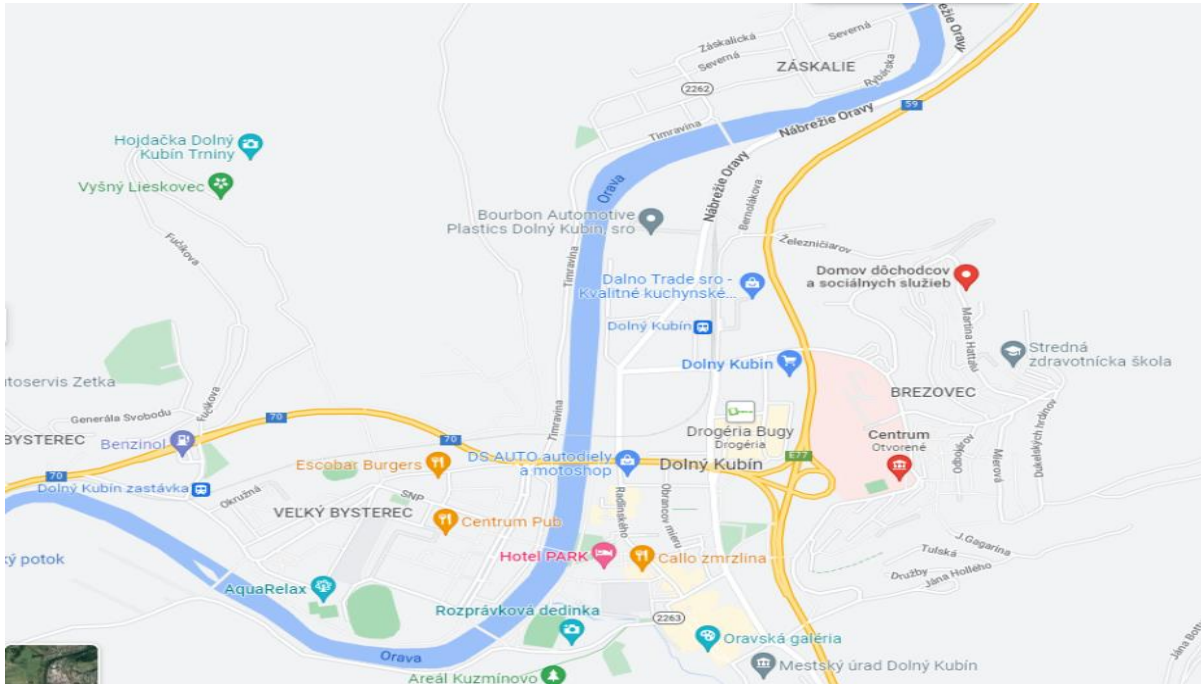

Obrázok 5: Mapa zariadenia sociálnych služieb

Na prízemí zariadenia sa nachádzajú prevádzkové miestnosti:

- výdajňa stravy/jedáleň,
- práčovne, sušiarne,
- sklady,
- pietna miestnosť,
- denná miestnosť pre personál,
- čajovňa - terapeutická miestnosť pre realizáciu aktivít.



Na prvom, druhom, treťom a štvrtom poschodí sa nachádzajú:

- kancelária riaditeľky a administratívy,
- ekumenická kaplnka,

- izby prijímateľov sociálnych služieb,
- ošetrovne,
- bezbariérové kúpeľne,
- spoločenské miestnosti,
- telocvičňa, rehabilitačná miestnosť, fyzioterapeutická miestnosť.

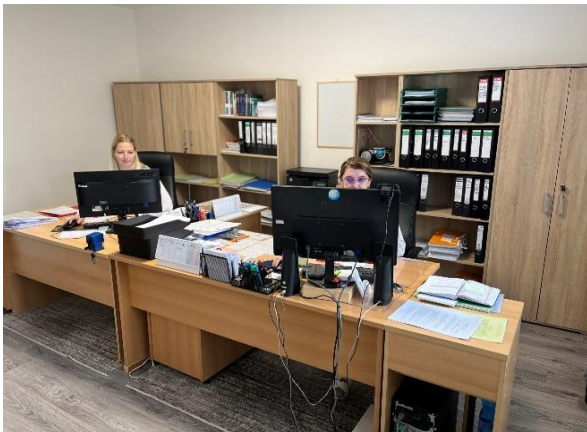





Centrum sociálnych služieb Brezovec
Martina Hattalu 2161/3, 026 01 Dolný Kubín
Výročná správa o činnosti a hospodárení poskytovateľa sociálnych služieb
v zriaďovateľskej pôsobnosti Žilinského samosprávneho kraja za rok 2022

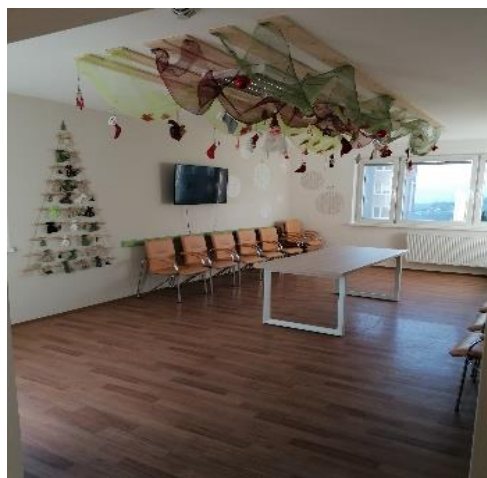

Zariadenie sa nachádza asi 300 metrov od DONsP Dolný Kubín. Centrum sociálnych služieb Brezovec je vykurované centrálné od firmy TEHOS s.r.o. Dolný Kubín s možnosťou regulovania. Na prevádzku je využívaná verejná kanalizácia a verejný vodovod.

Naše zariadenie poskytuje nepretržite počas celého roka opatrovateľskú službu, ktorá je zabezpečovaná zdravotníckym personálom pod vedením hlavnej sestry.

Celodenné stravovanie je zabezpečované z Centra sociálnych služieb Prameň Dolný Kubín. Prijímatelia sociálnych služieb sa stravujú v jedálni. V prípade imobilných prijímateľov sociálnych služieb sa strava podáva priamo na izbe.

Zariadenie je vybavené dvomi práčovňami, v ktorých je zabezpečovaná údržba osobnej a posteľnej bielizne prijímateľov sociálnych služieb. Upratovanie izieb zabezpečujú upratovačky zariadenia.

Pre pohybové cvičenia máme k dispozícii:

- telocvičňu,
- rehabilitačnú miestnosť.





Na realizáciu záujmových činností máme k dispozícii v blokoch A a B:

- ekumenickú kaplnku,
- internetovú miestnosť s počítačmi,
- spoločenské miestnosti, kde realizujeme mnohé aktivity.



Vonkajšie záujmové činnosti je možné uskutočňovať v areáli zariadenia. Jeho príjemnú atmosféru dotvárajú stromy, okrasné kvety a dreviny, ktoré sadia naši prijímatelia sociálnych

služieb spolu so zamestnancami zariadenia. V teplejších mesiacoch sú plne využívané lavičky a altánok v okolí zariadenia, kde sa realizujú rôzne spoločenské podujatia, či vychádzky. Okolie zariadenia je pravidelne udržiavané zamestnancami a prijímateľmi sociálnych služieb zariadenia.



Okrem voľnočasových aktivít uskutočňovaných v zariadení, nezabúdame na zapojenie sa do mnohých projektov, aktivít, akcií mimo zariadenia, ale aj dobrovoľníckej činnosti v projekte „Ochota je cesta“. Priaznivé počasie si vychutnávame s PSS plnými dúškami na cyklovýletoch - rikši, pravidelných stretnutiach medzigeneračného prepojenia s Oravskou knižnicou v projekte „Ruka v ruke“ a krásnymi spoločnými výletmi prostredníctvom OZ SENIOR pri CSS Brezovec, kedy si plníme cestovateľské sny pri spoznávaní slovenských miest, ktoré dýchajú našou históriou a nezabudnuteľnou krásou.









Centrum sociálnych služieb Brezovec
Martina Hattalu 2161/3, 026 01 Dolný Kubín
Výročná správa o činnosti a hospodárení poskytovateľa sociálnych služieb
v zriaďovateľskej pôsobnosti Žilinského samosprávneho kraja za rok 2022

V Centre sociálnych služieb Brezovec je bezpečnosť na prvom mieste. Z uvedeného dôvodu preto pravidelne realizujeme revízie a odborné prehliadky – automatizáciu posuvných dverí, výťahov, teplovodných rozvodov, elektrických zariadení, bleskozvodov a ostatných technických zariadení.

2.1 Ubytovacie priestory

Izby prijímateľov sociálnych služieb sú jedno a dvojlôžkové, pričom obytná plocha jednolôžkovej izby je 12,61m² s priechodnou chodbou a dvojlôžkovej izby je 32,81m². Bytové jednotky sa skladajú z priestrannej izby, chodby, kuchynského kúta, kúpeľne a WC.

V bloku A sú bytové jednotky vybavené štandardným vybavením izby - polohovateľnou posteľou, uzamykateľnou skriňou, nočným stolíkom, kreslami, stolom, servírovacím stolíkom a kuchynskou linkou.

V bloku B sú bytové jednotky najmä jednolôžkové. Okrem postele sa v izbe nachádza obývacia stena, stôl, stoličky, malý stolík, kreslá, kuchynská linka a samostatné hygienické zariadenie.

V prípade imobilných PSS zariadenie disponuje štyrmi bezbariérovými kúpeľňami, v ktorých sa nachádza vaňa a sprchové kúty pre ľahšiu manipuláciu s PSS. Kúpeľne sú vybavené zdvíhacími stoličkami.

Bezbariérové pomôcky v zariadení:

- bezbariérový vstup do zariadenia,
- bezbariérový výťah,
- závesný stropný systém,
- mechanické a elektrické polohovacie postele,
- polohovateľné a relaxačné kreslá,
- antidekubitné matrace s tvárovou pamäťou a kompresorom, antidekubitné pomôcky.

3 Štruktúra prijímateľov sociálnych služieb a úhrady za sociálne služby

Ku dňu 31.12.2022 poskytovalo zariadenie sociálne služby 100 PSS /kapacita 103 PSS/ v nepretržitej prevádzke.

Tabuľka č. 1: Pohyby PSS a obsadenosť lôžok v CSS Brezovec - porovnanie

Pohyby PSS a obsadenosť lôžok v CSS Brezovec								
	Rok 2021				Rok 2022			
	ZPS	DSS	ŠŽ	Spolu	ZPS	DSS	ŠŽ	Spolu
Kapacita	40	20	43	103	40	20	43	103
Stav PSS k 01.01.	29	18	43	90	34	16	52	102
Prijatí	17	4	23	44	17	0	15	32
Zomrelí	10	6	13	29	13	1	16	30
Prestup do iného zariadenia	-	-	-	-	0	0	2	2
Prepustení do súkromia	2	0	1	3	0	0	2	2
Stav PSS k 31.12.	34	16	52	102	38	15	47	100

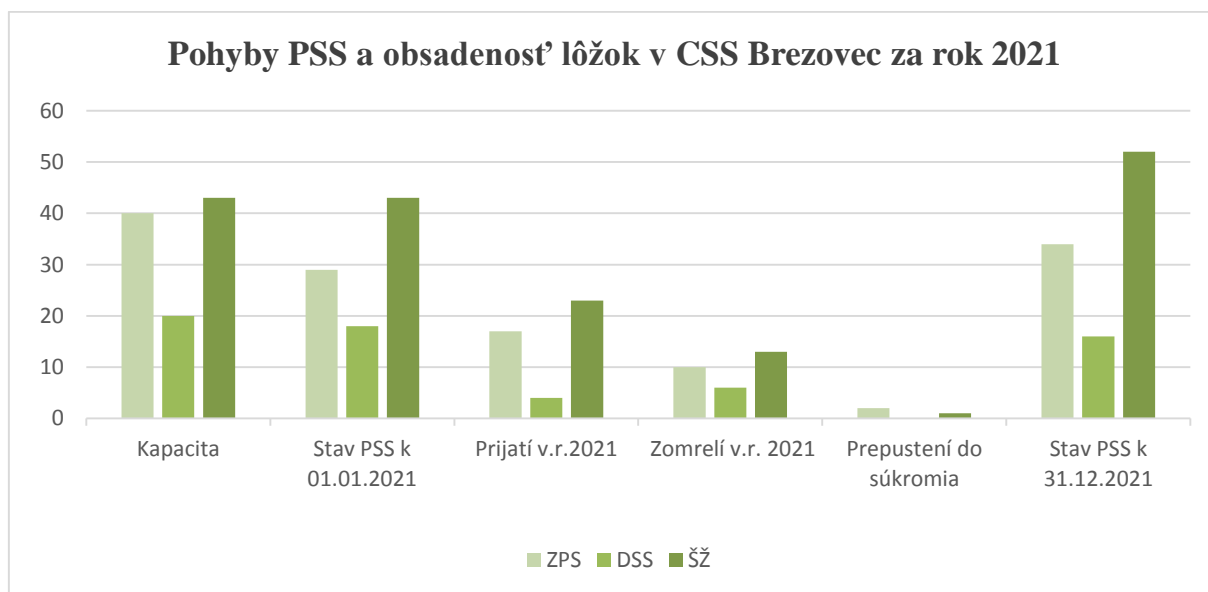



Tabuľka č. 2: PSS podľa stupňa odkázanosti v CSS Brezovec - porovnanie

PSS podľa stupňa odkázanosti								
	Rok 2021				Rok 2022			
	ZPS	DSS	ŠŽ	Spolu	ZPS	DSS	ŠŽ	Spolu
IV. stupeň odkázanosti	10	0	0	10	9	0	0	9
V. stupeň odkázanosti	6	4	1	11	6	4	1	11
VI. stupeň odkázanosti	18	12	51	81	23	11	46	80
SPOLU	34	16	52	102	38	15	47	100

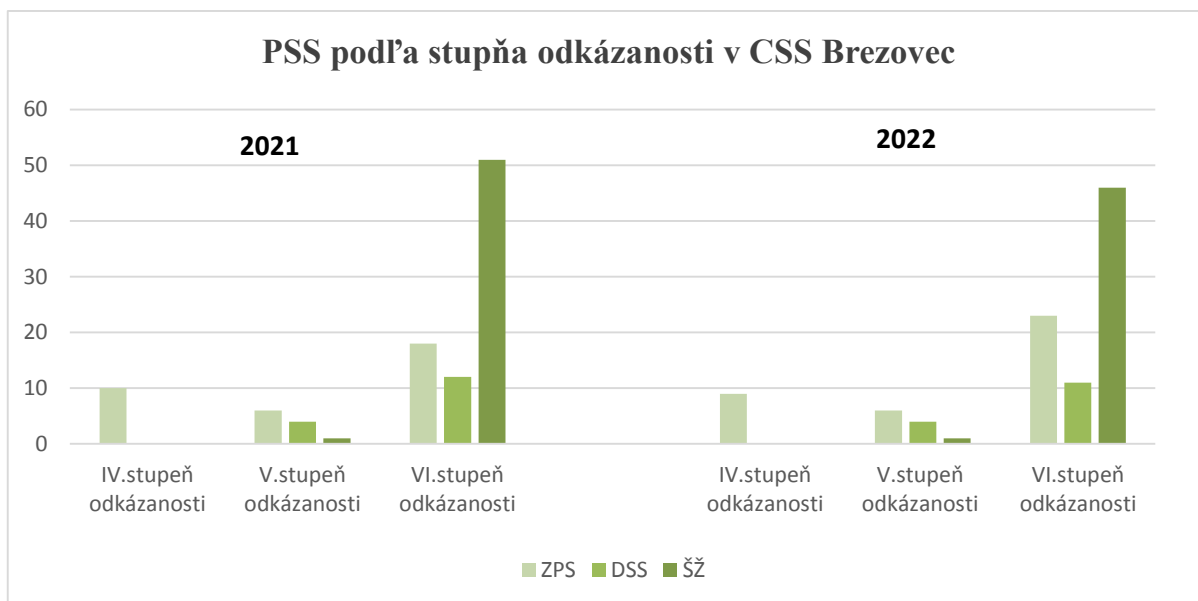

Tabuľka č. 3: Veková štruktúra PSS v CSS Brezovec - porovnanie

Veková štruktúra PSS v CSS Brezovec						
	Rok 2021			Rok 2022		
Ženy						
	ZPS	DSS	ŠŽ	ZPS	DSS	ŠŽ
Stav PSS k 31.12.	24	8	42	28	7	36
Najmladšia	71	50	61	64	51	62
Najstaršia	98	94	95	99	95	96
Muži						
	ZPS	DSS	ŠŽ	ZPS	DSS	ŠŽ
Stav PSS k 31.12.	10	8	10	10	8	11
Najmladší	69	41	59	70	42	60
Najstarší	98	74	81	99	75	82

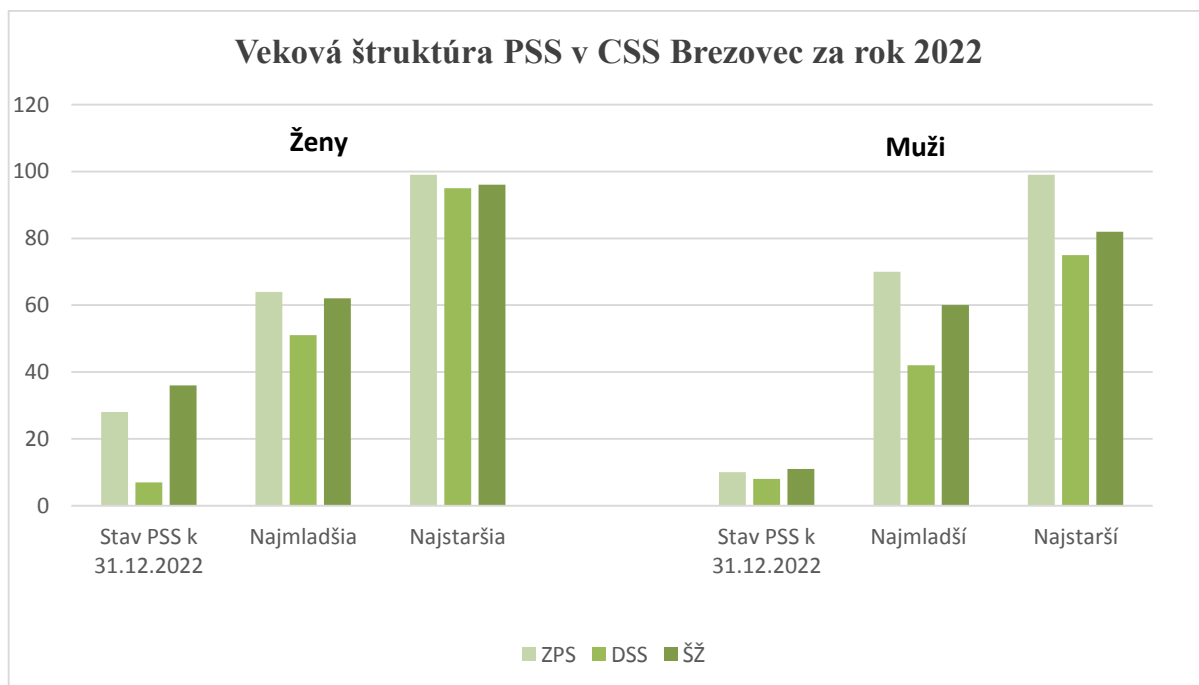
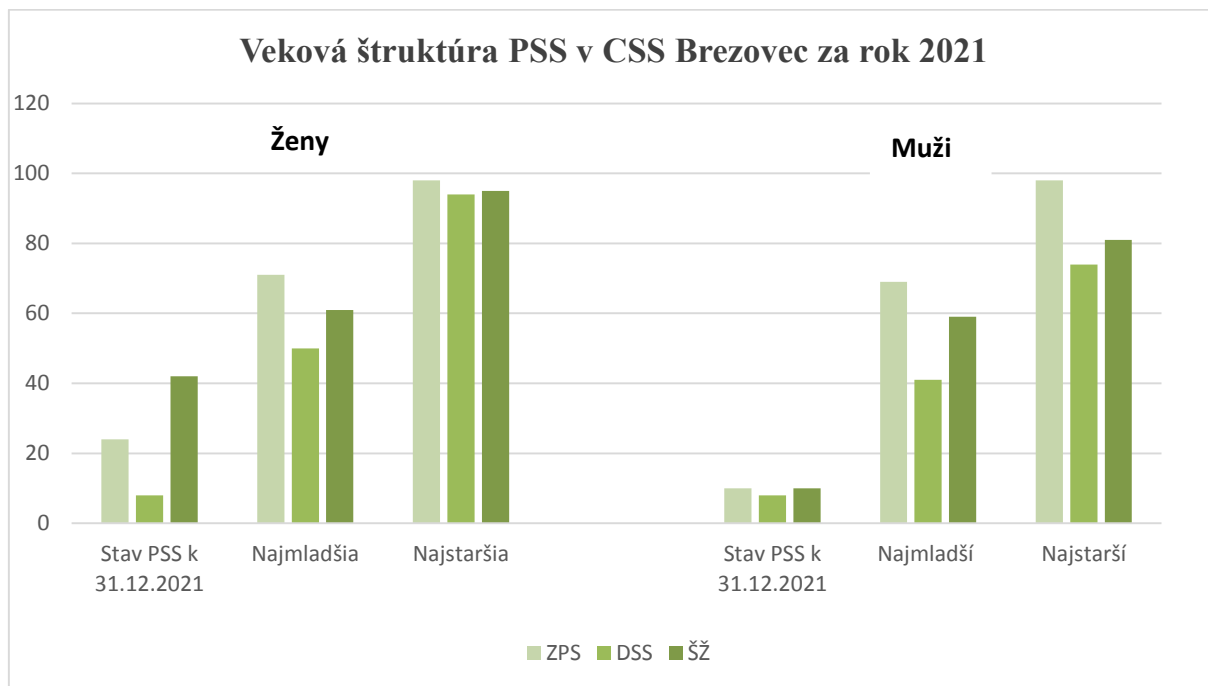

Tabuľka č. 4: Štruktúra príjmov PSS - porovnanie

Štruktúra príjmov						
	Rok 2021			Rok 2022		
Ženy						
	ZPS	DSS	ŠŽ	ZPS	DSS	ŠZ
Najnižší dôchodok	362,70	289,40	332,20	359,60	289,40	334,30
Najvyšší dôchodok	685,10	694,50	638,20	774,60	661,30	661,30
Priemerný dôchodok	487,08	448,03	488,64	529,71	484,77	492,86
Muži						
	ZPS	DSS	ŠŽ	ZPS	DSS	ŠZ
Najnižší dôchodok	423,00	313,70	286,50	428,30	317,80	290,30
Najvyšší dôchodok	802,00	594,87	972,89	812,50	722,93	719,60
Priemerný dôchodok	561,31	447,33	558,24	571,02	444,44	477,88

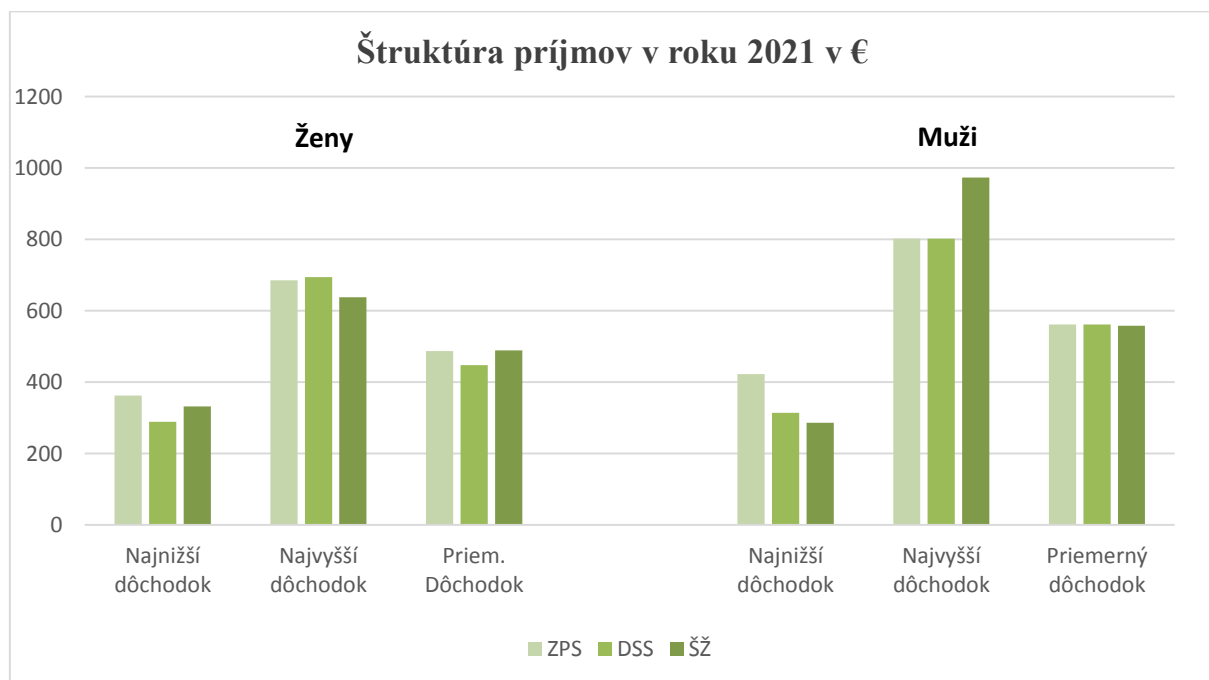

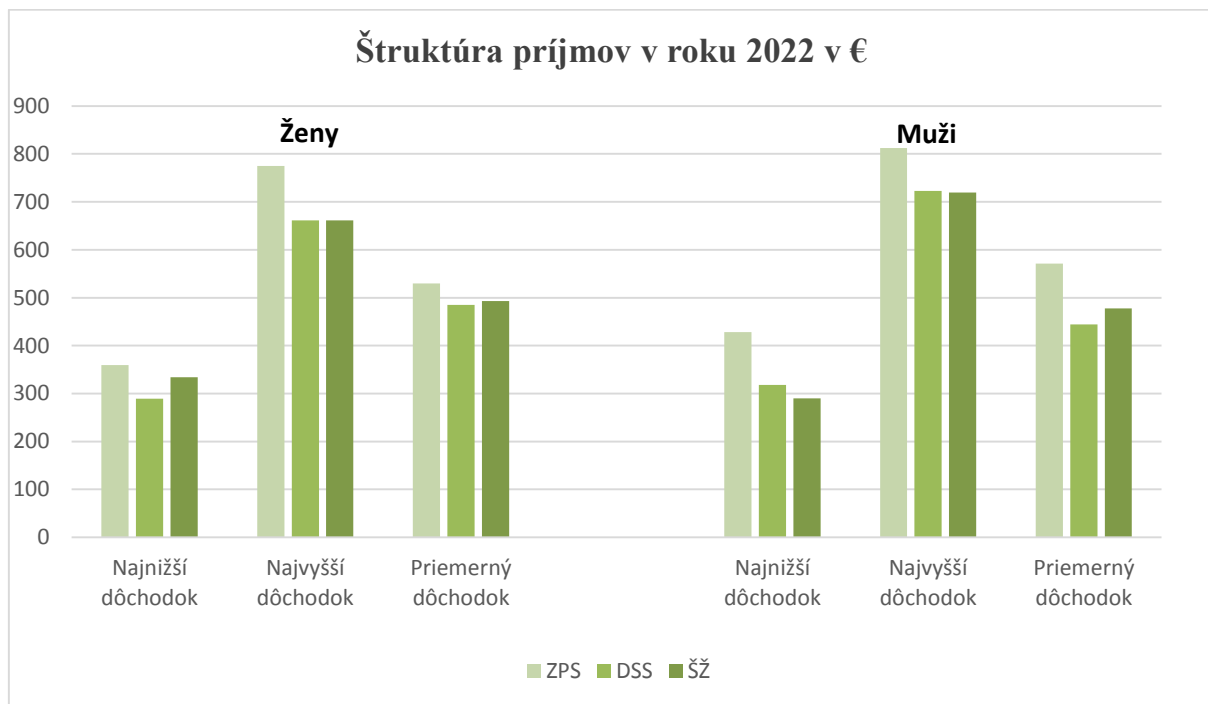

Tabuľka č. 5: Ošetrovacie dni v CSS Brezovec - porovnanie

Ošetrovacie dni v CSS Brezovec						
	Rok 2021			Rok 2022		
	ZPS	DSS	ŠŽ	ZPS	DSS	ŠŽ
Ubytovacie dni	11 185	5854	17 301	12866	5616	18148
Dni dočasnej neprítomnosti	367	113	783	342	90	487

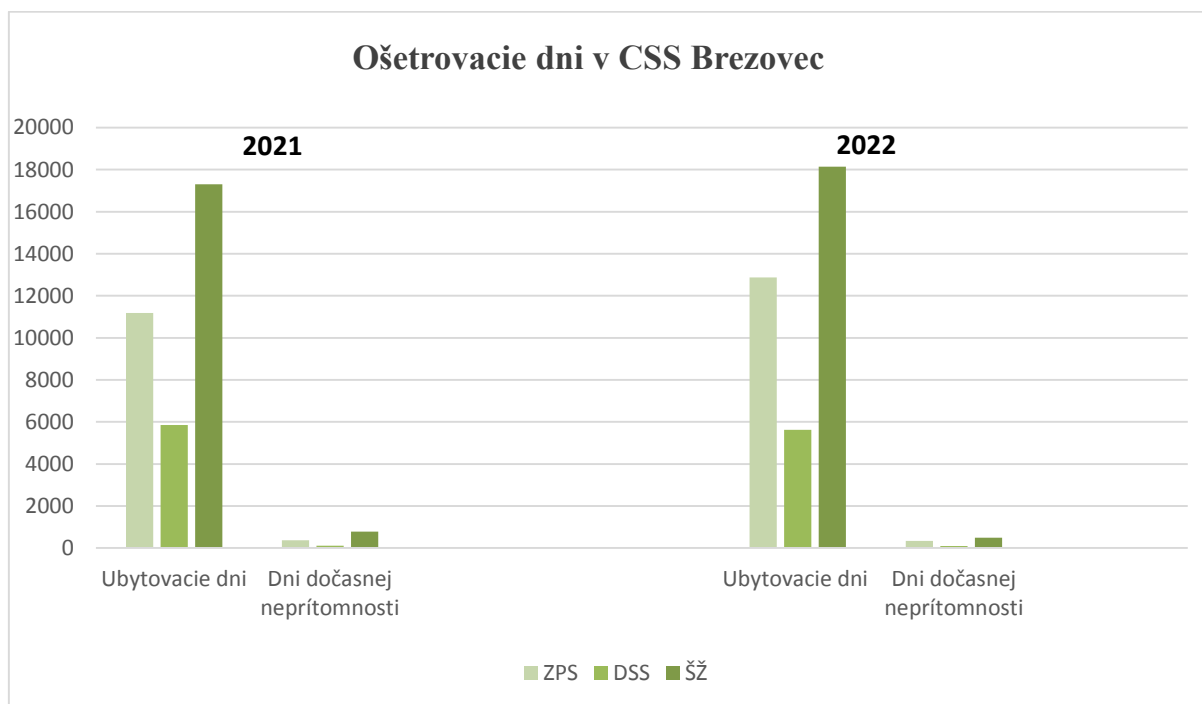

Tabuľka č. 6: Fakultatívne služby poskytnuté v CSS Brezovec - porovnanie

Fakultatívne služby				
	Rok 2021		Rok 2022	
	Strihanie	Pedikúra	Strihanie	Pedikúra
Január			63	26
Február				
Marec				
Apríl	87	79	75	73
Máj			19	
Jún	89	88	47	70
Júl				
August	70		67	
September	86	85	28	45
Október	10	26	21	
November			52	73
December			25	

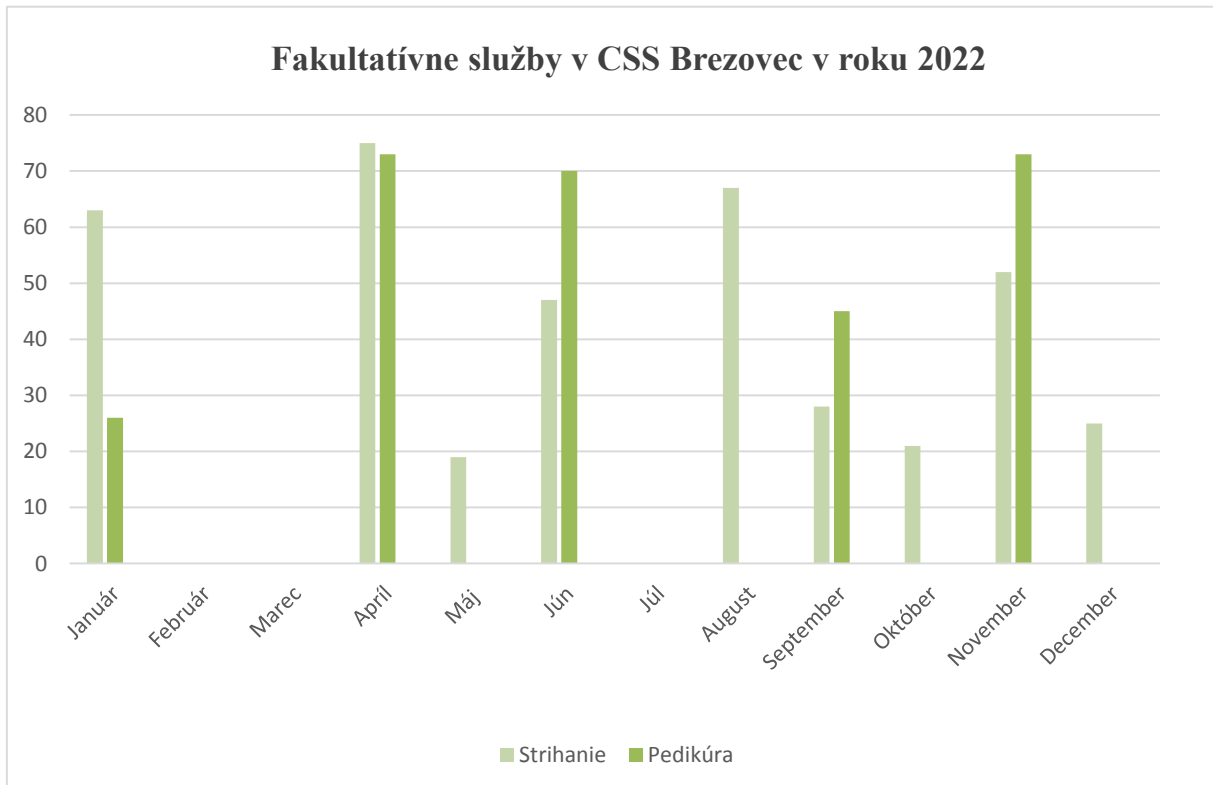
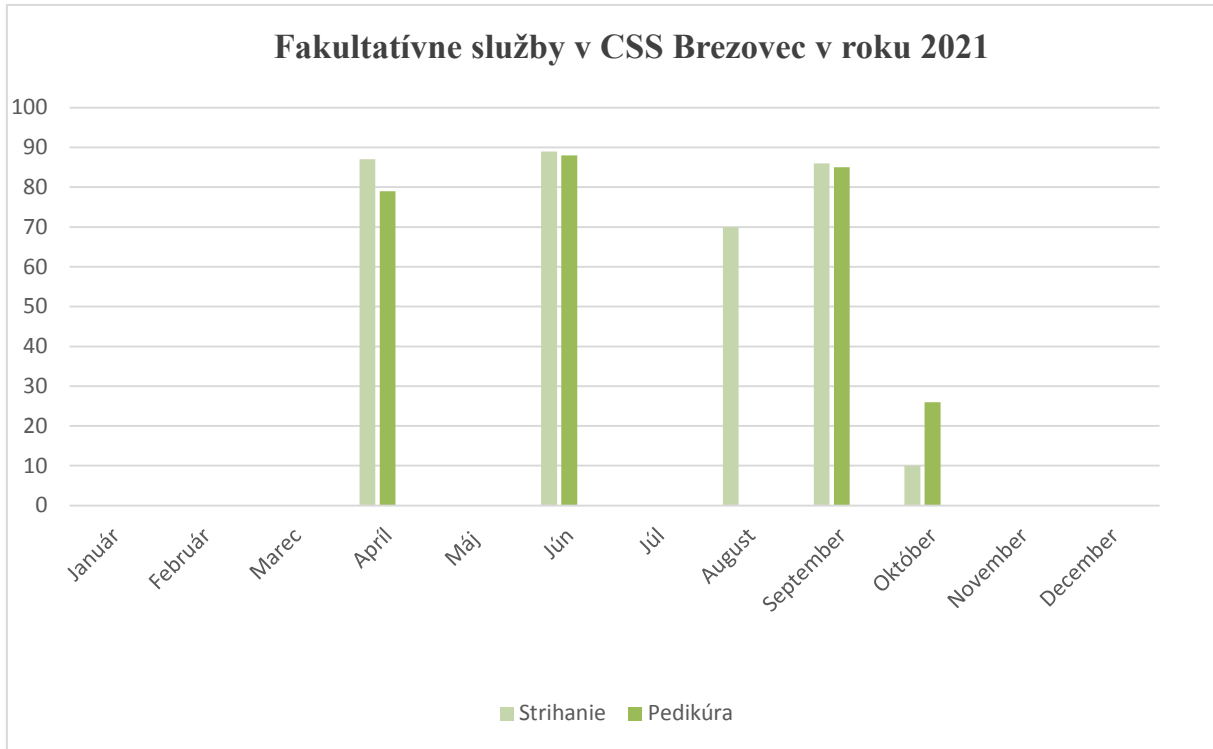

Tabuľka č. 7: Príjmy a výdaje do fondu obyvateľov

Príjmy a výdaje do fondu obyvateľov za rok 2021				
	Blok A		Blok B	
	Príjem (EUR)	Výdaj (EUR)	Príjem (EUR)	Výdaj (EUR)
Január	92,00	35,30	41,00	41,25
Február	98,00	146,60	42,00	28,65
Marec	102,00	59,94	41,00	109,79
Apríl	110,00	79,30	40,00	0,00
Máj	112,00	227,68	40,00	89,90
Jún	106,00	65,17	41,00	23,97
Júl	104,00	49,30	41,00	56,76
August	112,00	55,24	40,00	12,99
September	104,00	3,50	42,00	0,00
Október	110,00	71,20	41,00	106,86
November	112,00	348,59	41,00	24,36
December	153,00	325,12	56,00	18,36
SPOLU	1 315,00	1 466,94	506,00	512,89

Príjmy a výdaje do fondu obyvateľov za rok 2022				
	Blok A		Blok B	
	Príjem (EUR)	Výdaj (EUR)	Príjem (EUR)	Výdaj (EUR)
Január	147,50	193,68	79,50	220,63
Február	116,00	58,41	43,00	142,26
Marec	116,00	387,22	84,00	34,07
Apríl	157,45	312,37	112,00	66,58
Máj	112,00	283,37	86,00	190,95
Jún	118,00	471,93	86,00	352,05
Júl	114,00	115,99	86,00	7,35
August	114,00	59,60	84,00	33,46
September	112,00	43,89	82,00	32,13
Október	112,00	260,85	88,00	236,00
November	120,00	121,30	90,00	17,81
December	118,00	340,25	86,00	282,41
SPOLU	1456,95	2648,86	1006,50	1615,7

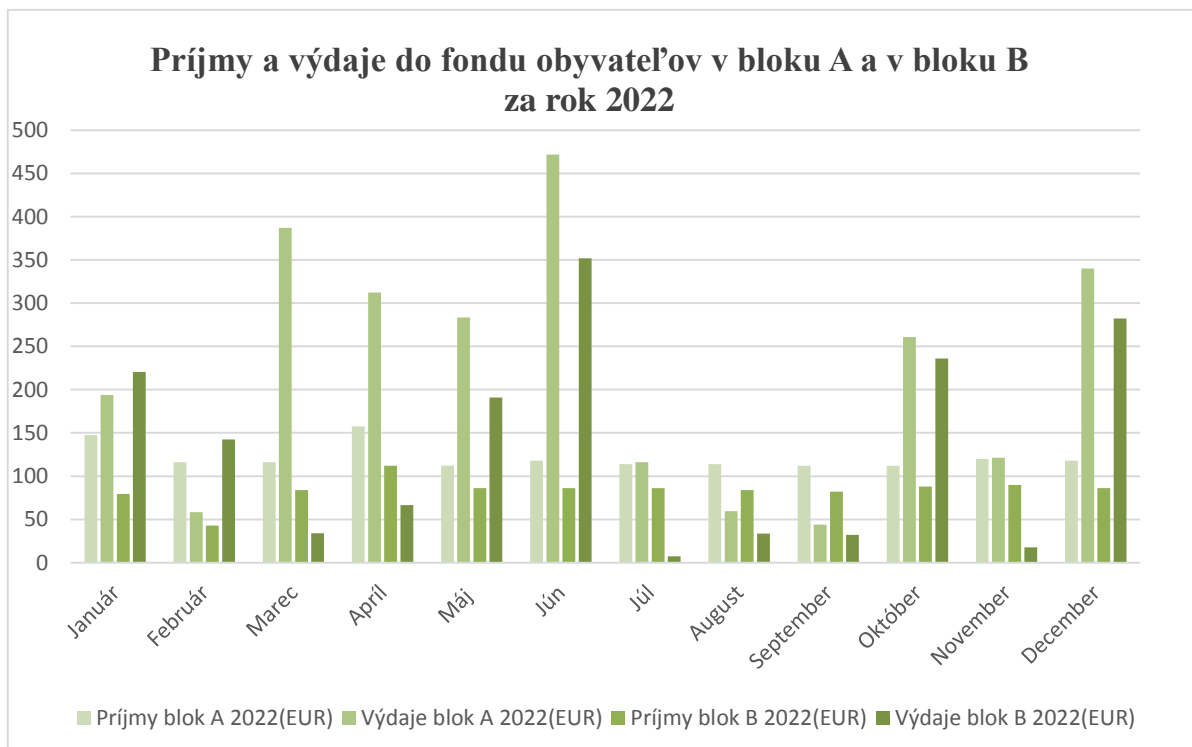
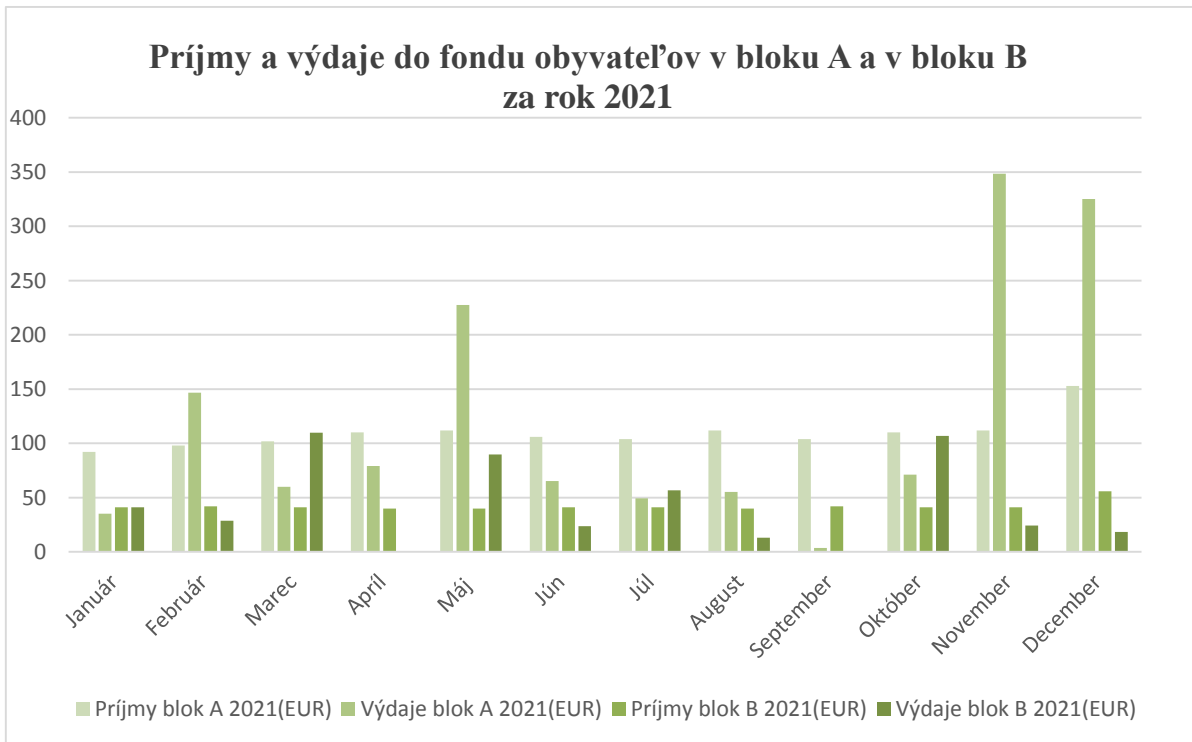

Tabuľka č. 8: Úhrady za sociálne služby – porovnanie

Úhrady za sociálne služby						
	Rok 2021			Rok 2022		
	ZPS	DSS	ŠŽ	ZPS	DSS	ŠŽ
Stav PSS k 31.12.	34	16	52	38	15	47
Priemerná mesačná úhrada na PSS (EUR)	425,87	404,92	391,47	490,22	454,02	463,36
Priemerná ročná úhrada na PSS (EUR)	5 110,44	4 859,04	4 697,64	5882,64	5448,24	5560,32
Celkové úhrady (EUR)	163 845,63	78 977,76	233 672,85	213 084,97	85 169,00	283 780,30

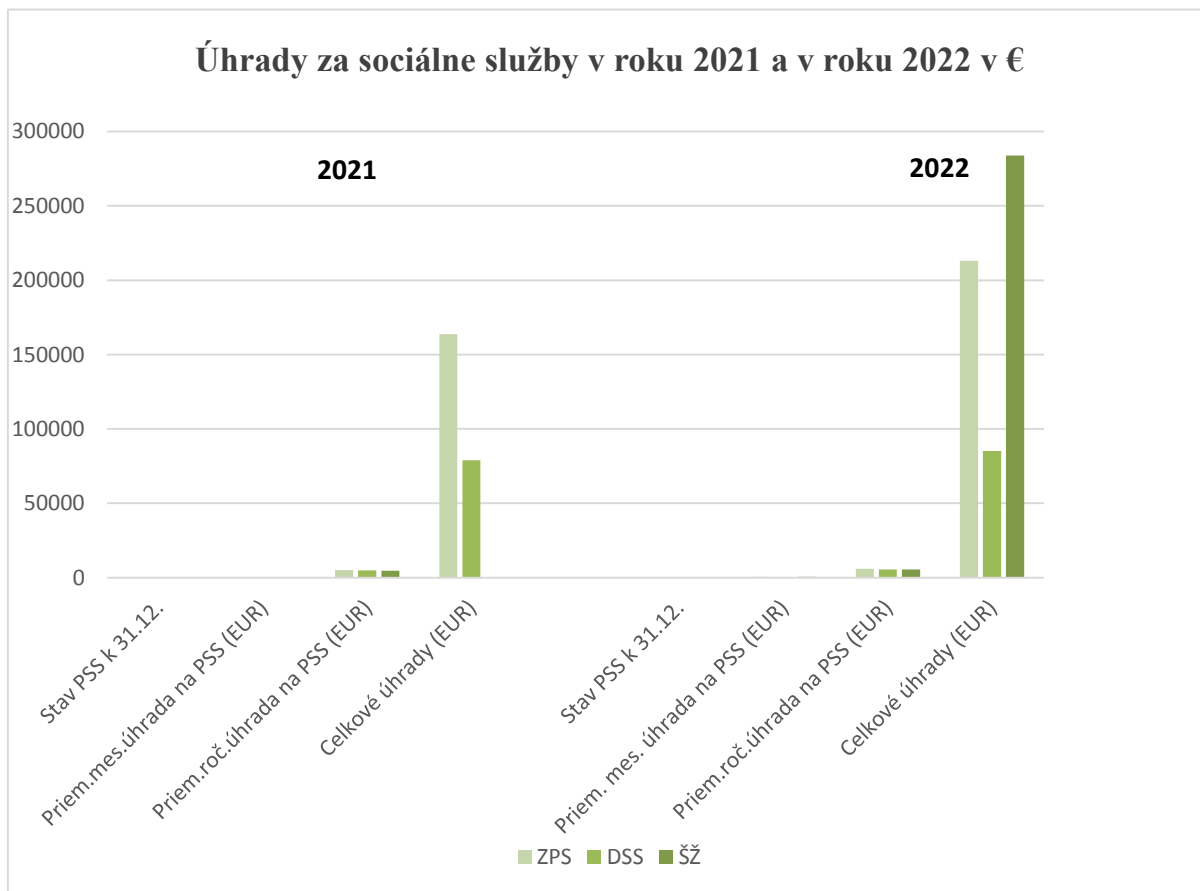

4 Personálne podmienky a organizačná štruktúra zariadenia

Personálne obsadenie Centra sociálnych služieb Brezovec vyplýva z organizačnej štruktúry účinnej od 01.01.2022.

Organizačná štruktúra CSS Brezovec k 31.12.2022

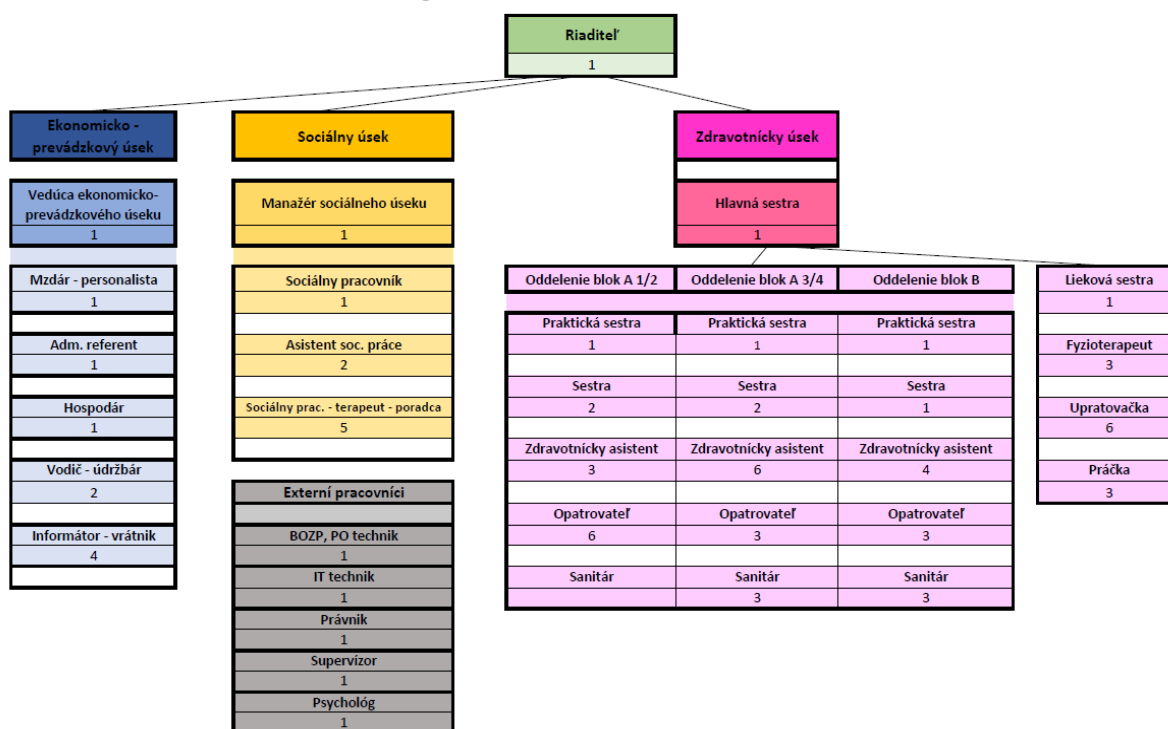

Hlavným cieľom personálneho manažmentu je zabezpečenie potrebného počtu kvalifikovaných zamestnancov v požadovanej štruktúre v súlade s organizačnou štruktúrou organizácie.

O vízii, poslaní a strategických cieľoch organizácie sú zamestnanci informovaní prostredníctvom interdisciplinárnych stretnutí, zamestnaneckých porád a na webovej stránke organizácie.

Vrcholový manažment Centra sociálnych služieb Brezovec tvorí riaditeľ CSS Brezovec a vedúci úsekov, ktorí majú najvyššiu zodpovednosť za kvalitu poskytovaných služieb.

Prácu jednotlivých úsekov riadia vedúci zamestnanci, ktorí sú zodpovední za chod jednotlivých úsekov a riadne plnenie pridelených úloh.

Celkový počet zamestnancov a pracovníkov na dohody :

Tabuľka č. 9: Celkový počet zamestnancov a pracovníkov na dohody

Rok	2021	2022
Priemerný evidenčný počet zamestnancov prepočítaný	75,5	74
Priemerný evidenčný počet zamestnancov vo fyzických osobách	77,3	75,8
Evidenčný počet zamestnancov vo fyzických osobách k poslednému dňu štvrt'roka	79	75
Z toho žien	72	67
Zamestnanci na kratší pracovný úväzok	4	5
Dohody o vykonaní práce a pracovnej činnosti	40	27

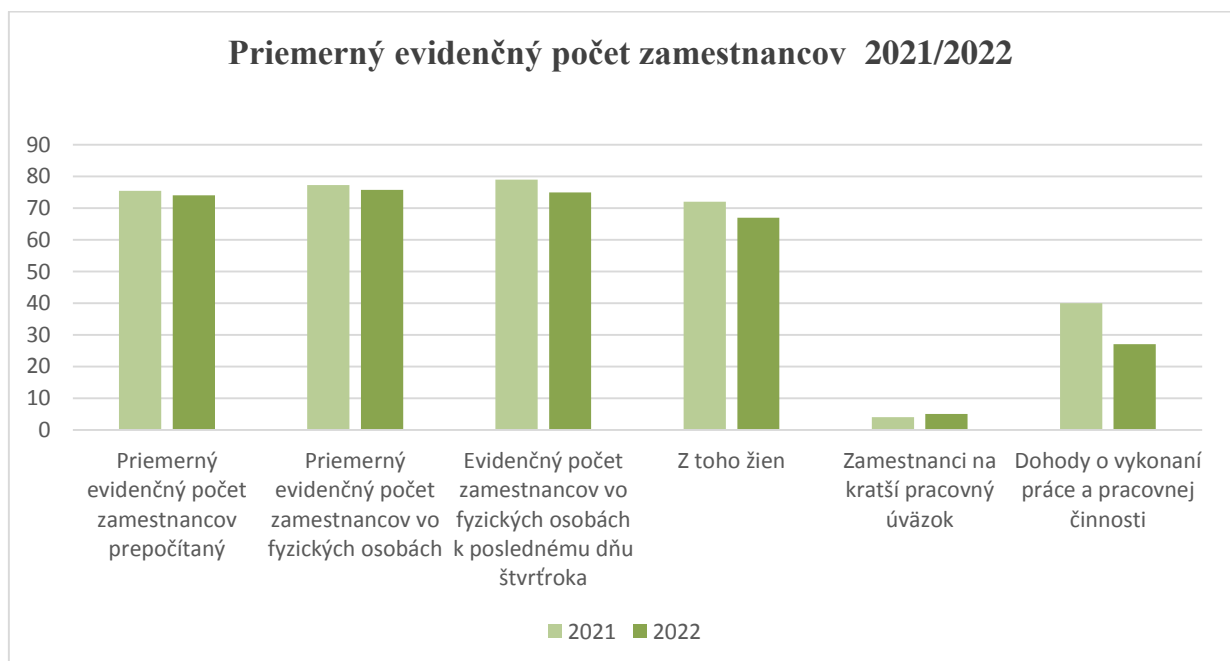

Tabuľka č. 10: Prepočítaná veková štruktúra zamestnancov

Prepočítaná veková štruktúra zamestnancov												
Vek	15-30		31 -40		41 - 50		51 - 60		61 - 70		70 - 99	
Rok	2021	2022	2021	2022	2021	2022	2021	2022	2021	2022	2021	2022
Muži	1	1	1	1	1	2	2	4	1	0	1	0
Ženy	18	15	12	11	18	24	17	16	10	6	1	0
Spolu	19	16	13	12	19	26	19	20	11	6	2	0





4.1 Kvalifikačné predpoklady

Kvalifikačné predpoklady na zamestnancov, povinnosti a kompetencie sú v súlade s platnou legislatívou a so všeobecne záväznými právnymi predpismi.

Dôležitými požiadavkami, na ktoré sa prihliada pri výbere zamestnancov do zariadenia sú: vzdelanie, špecializácia, vzťah a predpoklad na prácu s PSS, schopnosť zvládať náročné situácie a tímová práca.

Zamestnanci sa na jednotlivých úsekoch zúčastňujú potrebných školení a seminárov v závislosti od aktuálnych potrieb a legislatívnych zmien. Zvyšujú si tak kvalifikáciu a odborné znalosti v danej oblasti, a tým vykonávajú činnosti a potreby zariadenia na vysokej úrovni.

Zariadenie pravidelne zabezpečuje školenie pre zamestnancov v oblasti BOZP, PO a CO.

Všetci zamestnanci pravidelne každé dva roky absolvujú **preventívne prehliadky** v Ústrednej vojenskej nemocnici v Ružomberku a zamestnanci, ktorí vykonávajú pracovnú činnosť aj v rámci nočných zmien absolvujú preventívnu prehliadku každý rok.

Od 01.01.2022 sme v CSS Brezovec zaviedli **system externej supervízie**. Supervízne stretnutia sa konajú pravidelne každý štvrtý rok pre všetkých zamestnancov zariadenia. Tieto stretnutia vedie externá supervízorka PaedDr. Elena Luptáková. Supervízne stretnutia sú zamerané na upevnenie pracovných vzťahov, komunikáciu, tímovú spoluprácu a prepojenie jednotlivých úsekov.

V našom zariadení sa začalo v roku 2022 vykonávať **hodnotenie zamestnancov**. Za rok 2021 hodnotili zamestnanci sami seba a hodnotil ich aj priamy nadriadený. Za rok 2022 sa k sebahodnoteniu a hodnoteniu nadriadeného pridalo aj hodnotenie kolegom. Na základe hodnotení vieme definovať silnejšie a slabšie stránky zamestnancov a určiť im plány a potreby vzdelávania a rozvoja.

Počas roka 2022 sa v našom zariadení CSS Brezovec uskutočnilo 77 školení, seminárov, webinárov, školiacich akcií, konferencií a supervíznych stretnutí v celkovej hodnote 5 453 €.

5 Záujmová činnosť pre prijímateľov sociálnych služieb

V Centre sociálnych služieb Brezovec realizujeme aktivity za účasti sociálnych pracovníkov - sociálnych terapeutov, asistentov sociálnej práce, zdravotníckych pracovníkov a rehabilitačných sestier.

Práca s počítačom:

Pre PSS boli aj v roku 2022 realizované počítačové kurzy. Edukácia spočívala v nadobudnutí základných počítačových zručností, práce s klávesnicou a počítačovou myšou, či emailová komunikácia s rodinou a priateľmi.

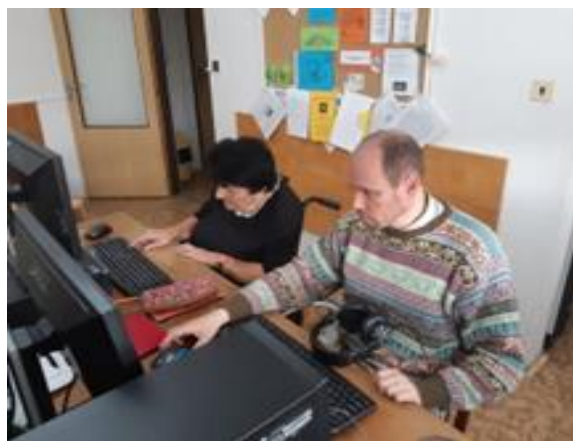

Duchovné aktivity:

V CSS Brezovec sú PSS zabezpečované duchovné aktivity ako sú: sväté omše, služby Božie, pietne spomienky, sviatosť zmierenia či ekumenické stretnutia. Duchovné aktivity sa realizujú v kaplnke zariadenia alebo spoločenskej miestnosti.



Edukačné aktivity:

S PSS boli pravidelne realizované edukačné prednášky a besedy v našom zariadení, ale aj mimo neho, ktoré si pre nich pripravili napr. pracovníčky Regionálneho úradu verejného zdravotníctva v Dolnom Kubíne, V.I.A.C, o. z., pracovníci Lesov Slovenskej republiky, Mestská polícia, naši sociálni terapeuti. Edukačné prednášky boli napr. z oblastí: zdravia, životného prostredia a prírody, histórie, zaujímavostí zo sveta i Slovenska.



Kultúrno - spoločenská činnosť:

V zariadení pre PSS organizujeme napr. fašiangové zábavy, medzigeneračné prepojenie detí a seniorov - spolupráca s Oravskou knižnicou Antona Habovštiaka v Dolnom Kubíne, spolupráca s MŠ Montessori, stávanie mája, športový deň, výlety, návštevy sponzorov napr. – Zmrzlina CALLO, podujatia organizované mestom ako napr. Majáles, Čaj o tretej, kino pre našich PSS v zariadení a pravidelné denné, ale aj mesačné aktivity.





Beauty day - skrášľovací deň:

PSS nášho zariadenia môžu pravidelne využívať skrášľovacie procedúry od nášho personálu. K dispozícii majú manikúru, farbenie vlasov, starostlivosť o pleť, či masáže.



Pamäťové cvičenia:

Na pravidelnej báze s PSS realizujeme pamäťové cvičenia, ktoré sú zamerané na zlepšenie ich kognitívnych schopností a udržiavajú tak ich myslenie v dobrej kondícii.



Premietanie filmov:

PSS pravidelne premietame v zariadení filmy na veľkom plátne.



Kulinoterapia:



Techniky biblioterapie:

PSS sa radi zúčastňujú na biblioterapii, kde si spolu so sociálnymi terapeutmi čítajú ich obľúbené knihy.



Techniky muzikoterapie:

V našom zariadení sa realizujú s PSS aktivity s prvkami muzikoterapie, ktoré majú v obľube. Aktivity sa realizujú prostredníctvom našich sociálnych terapeutov, rôznych hudobných skupín, folklórnych súborov, dobrovoľníkov, či zdravotných klaunov.



Techniky reminiscenčnej terapie:

S PSS pravidelne pracujeme aj so spomienkami prostredníctvom aktivít s prvkami reminiscenčnej terapie. Spomíname napr. na zvyky a tradície, realizujeme reminiscenciu prostredníctvom fotiek, spomíname na slávne osobnosti z minulosti, historické miesta, ktoré PSS navštívili, či dokonca aj reminiscenčnú kulinoterapiu, kde si pripravujú obľúbené jedlá, ktoré si pamätajú zo svojho detstva a mladosti.



Techniky arteterapie:

V rámci aktivít v CSS Brezovec často využívame pri práci s PSS aj techniky arteterapie. Maľovanie, kreslenie, lepenie či iné aktivity, podporujú u PSS kreatívne myslenie, či jemnú motoriku, čo je dôležité pre zachovanie samostatnosti a udržania dobrej kvality života.



Techniky gardenterapie a ergoterapie:

Pracovná terapia a práca v okolí zariadenia je obľúbená činnosť našich PSS. V rámci aktivít spojených s ergoterapiou a gardenterapiou skrášľujeme náš exteriér a interiér spoločne vyrobenými dekoráciami alebo spoločne s personálom zariadenia pracujeme v našom okolí s okrasnými drevinami, či kvetmi alebo hrabeme lístie.





Terapia hrou:

V CSS Brezovec sa s našimi PSS pravidelne venujeme aj spoločenským hrám. Radi hrajú karty, Človeče, nehnevaj sa, holandský biliard - Sjoelen, športové hry, stolný futbal, skladanie puzzle, skladačky na podporu jemnej motoriky a kognitívnych schopností a iné.



Terapia smiechom:

Prostredníctvom smiechu, ako mocného lieku, ktorý je pre všetkých zadarmo, už niekoľko rokov liečia našich PSS dobrovoľníci - zdravotní klauni- Clowndoctors. Vtipnými divadielkami piesňami, či dobrou náladou u PSS, ale aj zamestnancov vždy vyčaria úsmev na tvári.



Fyzioterapia:

Fyzioterapia sa v Centre sociálnych služieb Brezovec zameriava na udržanie, podporu, obnovu a maximálnu funkčnú zdatnosť alebo pre spomalenie progresie zdravotného deficitu.

Cieľom terapií je postupný prechod z pasívneho na aktívne bytie, rozvoj jemnej a hrubej motoriky a s využitím individuálneho prístupu docieľiť rozvoj hybnosti horných a dolných končatín. Prioritou je zvládanie sebaobslužných a hygienických návykov, orientácie v priestore a rozvoj komunikácie.

V zariadení má možnosť absolvovať fyzioterapiu každý PSS. V závislosti od zdravotného stavu a potreby PSS je zostavený individuálny plán. Je nevyhnutné prispôbiť sa individuálnym potrebám, somatickému, mentálnemu a psychickému stavu PSS. PSS majú možnosť zúčastňovať sa na pravidelných skupinových cvičeniach alebo individuálne cvičiť s fyzioterapeutom.

PSS, ktorí sú imobilní, je poskytovaná rehabilitácia priamo na lôžku za využitia rôznych fyzioterapeutických prístupov a pomôcok. Najčastejšie sú využívané cvičenia na udržanie rozsahu kĺbnej pohyblivosti, prevencie vzniku kontraktúr, ale aj cvičenia na neurofyziologickom podklade. U PSS obľúbené sú metódy manuálnej terapie, hlavne masáže a mäkké techniky. Nová pomôcka, ktorá bola zakúpená v roku 2022 je PANat dlaha. Dlahy umožňujú polohovanie presne podľa potrieb. Zároveň preťahujú svaly a uvoľňujú mäkké tkanivá. Vonkajšia kompresia dlahou znižuje vysoký tlak v žilovom systéme končatín, pomáha prekonať spastický reflex a zosilňuje vnímanie končatiny v priestore.



V individuálnych terapiách sa fyzioterapeuti veľmi často venujú nácviku vertikalizácie a chôdze, ktorá je pre PSS dôležitá. Na nácvik chôdze sa využívajú G-aparát, rolátor, chodítko. Pre menej stabilných PSS má zariadenie k dispozícii 2 vertikalizátory a závesný systém-lifter. Ďalej nácvik prebieha za pomoci bradlového chodníka a schodov.



Mobilnejší PSS využívajú v zariadení dve telocvične, ktoré sú vybavené množstvom prístrojov a pomôcok ako napríklad stacionárne bicykle, stepper, minirotopédy. K precvičovaniu jemnej motoriky sa využíva ergoterapeutický stolík, kde je možné natrénovať rôzne úchopy, a precvičiť drobné svaly ruky ako aj koordináciu a taxiú. K vybaveniu ďalej patria overbally, činky, paličky, expandery, masážne loptičky.



Skupinové cvičenia:

V zariadení sa pravidelne konajú menšie skupinové cvičenia. Hravou formou získavajú PSS celkovú fyzickú zdatnosť, zlepšujú koordináciu pohybu, trénujú svoje kognitívne funkcie a reflexy a socializujú sa medzi sebou. Za priaznivého slnečného počasia sa na cvičenie využívajú vonkajšie priestory zariadenia.



Ďalšie možnosti rehabilitácie:

V letných mesiacoch sú veľmi obľúbenou činnosťou prechádzky v okolí zariadenia. Táto aktivita zvyšuje celkovú svalovú výkonnosť, podporuje pľúcnu ventiláciu a zlepšuje krvný obeh. Alternatívou pre imobilných PSS sú vychádzky na vozíčku.





6 Správa o činnosti „Poradenského centra pre obe domáceho násilia, osoby v sociálnej núdzi a osoby, ktoré sa ocitli v zložitej životnej situácii

Poradenské centrum pri CSS Brezovec bezplatne poskytuje:

- pomoc a odborné poradenstvo obetiam domáceho násilia, osobám v sociálnej núdzi a osobám, ktoré sa ocitli v zložitej životnej situácii,
- zabezpečenie právnej, psychologickkej, sociálnej, pedagogickkej pomoci,
- pomoc pri riešení bývania v krízovej situácii,
- preventívne činnosti,
- sprevádzanie študentov počas odbornej praxe a konzultácie pri písaní bakalárskych, diplomových a iných študentských prác,
- pomoc pri riešení exekúcií.

Klienti majú zabezpečenú úplnú anonymitu, žiadne údaje sa neposkytujú ďalším osobám ani inštitúciám, len s ich súhlasom. Úkony vykonávané za klientov sa realizujú len s ich súhlasom, na základe písomného splnomocnenia. Výnimku predstavuje situácia, kedy klienti odmietajú riešiť situáciu, sú v stave ohrozenia života a zdravia alebo je ohrozený život a zdravie ich najbližších.

Pracovníci poradenského centra klientom podrobne vysvetlia možnosti riešenia problému prostredníctvom osobných a telefonických konzultácií, elektronicky, sprevádzajú ich počas celého obdobia (aj niekoľko rokov), kým sa situácia nevyrieši. Zároveň rešpektujú ich rozhodnutia, prispôbujú sa ich potrebám, podporujú ich.

V roku 2022 sa uskutočnili v poradenskom centre formou osobnej a telefonickej konzultácie, ktoré boli nápomocné v právnej a sociálnej oblasti.

V rámci poradenského centra boli klientom poskytnuté všetky potrebné informácie k usmerneniu a získaniu kontaktov pre osobné a plánované stretnutia so zástupcami daných inštitúcií, pre potreby riešenia svojich vzniknutých zložitých životných situácií.



Centrum sociálnych služieb Brezovec
Martina Hattalu 2161/3, 026 01 Dolný Kubín
Výročná správa o činnosti a hospodárení poskytovateľa sociálnych služieb
v zriaďovateľskej pôsobnosti Žilinského samosprávneho kraja za rok 2022

V poradenskom centre klienti žiadali o pomoc pri riešení v uvedených oblastiach, pri podaní návrhu k rozvodovému konaniu, úprave rodičovských práv a povinností počas manželstva aj po rozvode manželstva, zverenie detí do osobnej starostlivosti, úprave výživného na maloleté aj dospelé deti, pri určení výživného na rozvedenú manželku, vybavovaní náležitostí na úradoch, pomoc pri riešení vymáhaných pohľadávok, pomoc pri riešení rodinných vzťahov.

Bezplatná pomoc a poradenstvo sa vykonáva na úrovni zákona č.448/2008 o sociálnych službách a zákona č.18/2018 o ochrane osobných údajov.

Bližšie informácie o poskytovanom sociálnom poradenstve sú uverejnené na webovej stránke CSS Brezovec.

7 Dobrovoľníctvo

Naše zariadenie CSS Brezovec aj v roku 2022 pokračovalo v spolupráci s dobrovoľníkmi v rámci projektu Ochota je cesta, v spolupráci so Žilinským dobrovoľníckym centrom, ktoré je súčasťou OZ V.I.A.C.

Teší nás, že dobrovoľníctvo sa stáva čoraz populárnejším a naše zariadenie im poskytuje možnosť pre získavanie nových skúseností, vedomostí, zručností a spoznávania svojich možností a schopností.

Pre naše zariadenie je dobrovoľnícka práca nenahraditeľnou pomocou, a tak sa dňa 08.09.2022 v našom zariadení konal Workshop o dobrovoľníctve, kde sa nám prihlásili dobrovoľníci z radov študentov. Pravidelne sa zapájame aj do Týždňa dobrovoľníctva.

V súčasnosti spolupracujeme s dobrovoľníkmi rôznych vekových kategórií, od študentov z Obchodnej akadémie a Strednej zdravotníckej školy v Dolnom Kubíne, ľudí v produktívnom veku a dôchodcov, ktorí sú ochotní venovať sa našim PSS vo svojom voľnom čase. Najčastejšie vykonávané aktivity dobrovoľníkov sú: rozhovor, spoločná modlitba, sprevádzanie na výlety, na služby Božie, muzikoterapia, ergoterapia - úprava okolia.



MINISTERSTVO ŠKOLSTVA, VEDY, VÝSKUMU A ŠPORTU SLOVENSKEJ REPUBLIKY | IUVENTA | ŽILINSKÝ SAMOSPRÁVNÝ KRAJ | V.I.A.C. | ŽILINSKÉ SOCIÁLNOVEČNÉ CENTRUM | zmeňme.to

Tam kde chcú ľudia pomáhať, nájdu zmysel aj v dobrovoľníctve!

1-2 HOD TÝŽDENNE
MINIMÁLNE
3 MESIACE

VEK 16+

CENTRUM SOCIÁLNYCH
SLUŽIEB BREZOVEC
DOLNÝ KUBÍN

DOBROVOĽNÍCKY PROGRAM

POCHOTA JE CESTA

Staň sa dobrovoľníkom, buď darom pre seniorov.

 viac info na: dobrovolnictvo@ozviac.sk

Ďakujeme aj tento rok za súčinnosť s dobrovoľníkmi, rodinnými príslušníkmi a ďalšími subjektmi, ktorí nám pomáhali v dosahovaní cieľov zariadenia a skvalitňovaním služieb pre zvyšovanie kvality života našich PSS. Veríme, že aj v roku 2023 budeme aj naďalej spolupracovať so všetkými, ktorí budú mať záujem.



8 Poskytovanie zdravotnej, ošetrovateľskej a opatrovateľskej starostlivosti v zariadení

„Staroba nie je previnením alebo nedostatkom a starší ľudia si zasluhujú našu trvalú a bezmedznú lásku, pochopenie, trpezlivosť aj pomoc. Kto nemá úctu k starému človekovi, nemôže mať skutočnú úctu k nikomu a ničomu.“ /Ján Herchl/

Poskytovanie zdravotnej starostlivosti je zabezpečené praktickými lekármi pre dospelých MUDr. E. Hrudovou a MUDr. M. Holúbkovou. Návštevy praktického lekára sú zabezpečené minimálne 1x týždenne, podľa dohodnutých ordinačných hodín priamo v zariadení. Lieky sú obvodným lekárom predpisované na obdobie 2 mesiacov a zdravotné pomôcky predpisuje špecializovaný lekár 1x ročne /opakovaný recept/ a podľa potreby, všetkým klientom vedeným v obvode.

V mesiaci október 2022 bola vykonaná vakcinácia PSS proti sezónnej chrípke, ktorú absolvovalo 57 PSS.

Poskytovanie odbornej psychiatrickej a neurologickej starostlivosti je zabezpečované lekárkou, psychiatrickou a neurologičkou - ich návštevami a vyšetrením v zariadení 1x za dva mesiace. V prípade mimoriadnej situácie (COVID-19, Omicron) sa psychiatrická a neurologická starostlivosť zabezpečuje priamo v DONsP Dolný Kubín v ambulancii MUDr. Z. Devečkovej a MUDr. M. Šingliarovej. Ostatná odborná zdravotná starostlivosť sa zabezpečuje prostredníctvom konziliárnych vyšetrení, resp. hospitalizácie v odborných zdravotníckych zariadeniach. Odborné lekárske vyšetrenia zabezpečuje hlavná sestra zariadenia priamo v príslušných ambulanciách alebo návštevou odborníka pri lôžku.

COVID – 19

Kvalita sociálnej služby v roku 2022 už nebola tak výrazne ovplyvnená pandémiou COVID – 19 a Omicron. Prevádzka fungovala v štandardnom režime, podľa potreby prebiehalo plošné testovanie PSS a zamestnancov antigénovými testami, ktoré vykonávali zdravotnícki zamestnanci. V prípade positivity PSS a zamestnancov sme postupovali podľa odporúčania Úradu verejného zdravotníctva SR a dodržiavali sa hygienicko – epidemiologické opatrenia.

Tabuľka č.11: Skladba personálu na zdravotnom úseku

	Počet zamestnancov v r. 2022	Počet zamestnancov v r. 2021
Vedúci pracovník	1	1
A 1.-2. poschodie	13	12
A 3.-4. poschodie	16	17
B	12	12
RHB	3	3
Lieková sestra	1	1
Prevádzkový úsek	9	9

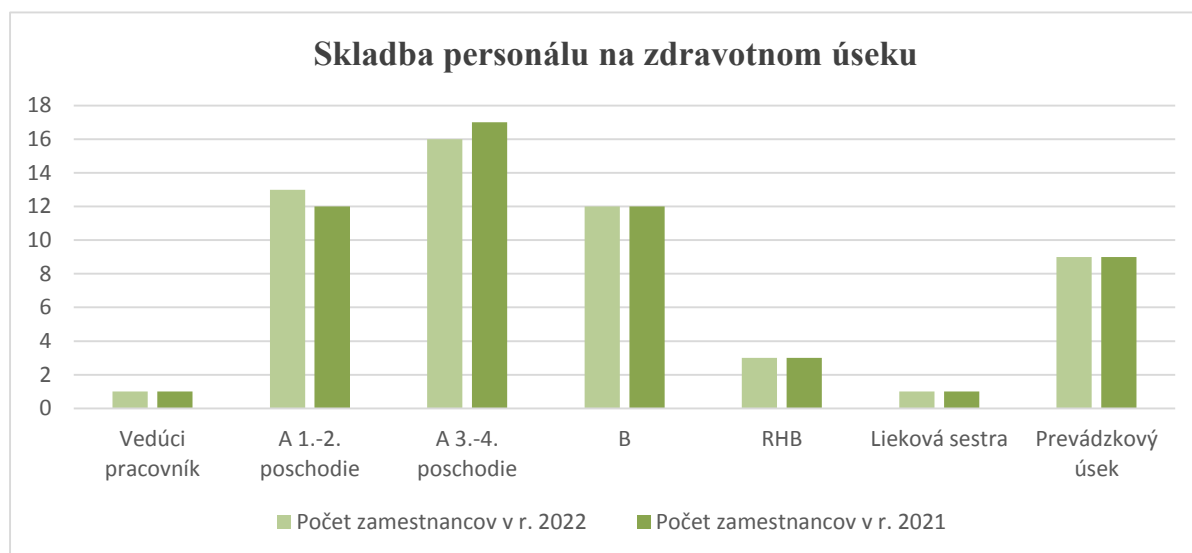

8.1 Informačný systém CYGNUS pre poskytovateľov sociálnych služieb

V rámci opatrovateľskej starostlivosti využívame Informačný systém Cygnus, ktorý obsahuje všetky potrebné nástroje pre komplexnú správu zložitej agendy pobytových a ambulantných poskytovateľov sociálnych služieb. Systém sa skladá z niekoľkých modulov, ktoré dohromady vytvárajú jeden prepojený funkčný celok. Moduly medzi sebou zdieľajú dáta a vzájomne komunikujú, čím uľahčujú prácu našich zamestnancov.

IS Cygnus nám prináša efektivitu práce, úsporu času, bezpečnosť dát, prepojenie s ďalšími programami a prehľad o chode celého nášho zariadenia.

Sledovanie skutočného objemu poskytovanej starostlivosti, ako je napríklad hygienická starostlivosť, polohovanie, pitný režim, kŕmenie atď., nám uľahčujú prenosné terminály na čiarový kód. Každá činnosť vykonaná pracovníkom, je zaznamenaná priamo u PSS, a to vrátane zamestnanca a času. Takto zaznamenané činnosti sa ukladajú do pamäte terminálu a následne sa prenášajú do počítača v module Dokumentácia klienta.

Tabuľka č. 12: Opatrovateľská starostlivosť

Denné činnosti	Počet činností za r. 2022
Pitný režim	90 933
Kŕmenie	14 597
Kŕmenie sondou	408
Hygienická starostlivosť	46 704
Polohovanie	7 674



Centrum sociálnych služieb Brezovec rozvíja formálne partnerstvá na základe spoločných zmlúv, ktoré sú založené vo vzťahu k našim PSS.



Centrum sociálnych služieb Brezovec
Martina Hattalu 2161/3, 026 01 Dolný Kubín
Výročná správa o činnosti a hospodárení poskytovateľa sociálnych služieb
v zriaďovateľskej pôsobnosti Žilinského samosprávneho kraja za rok 2022

Formálne partnerstvá, s ktorými máme zmluvné vzťahy:

- DONsP Dolný Kubín
- Stredná zdravotnícka škola Dolný Kubín – v rámci výučbového zdravotníckeho zariadenia
- ADOS Charitas Dolný Kubín – poskytovanie ošetrovateľskej starostlivosti
- Územný spolok Orava Dolný Kubín – Slovenský Červený kríž – opatrovateľský kurz
- BM WORK AGENCY s.r.o. Trenčín - opatrovateľský kurz

Keďže Centrum sociálnych služieb Brezovec v Dolnom Kubíne nie je v súčasnosti poskytovateľom ošetrovateľskej starostlivosti, výkon odborných ošetrovateľských zásahov bol zabezpečený v spolupráci so sestrou ADOS Charitas, ktorá v pravidelných návštevách navštevuje pondelok až piatok naše zariadenie, v rámci ktorých vykonáva ošetrovateľskú starostlivosť ako sú prevazy rán a dekubitov, výmena permanentných katétrov u žien, ako aj mimoriadnych návštevách, napr. pri potrebe infúznej liečby u klienta.

Tabuľka č.13: Ošetrovateľská starostlivosť

Ošetrovateľská starostlivosť (ADOS Charitas)	Počet klientov za r. 2022
A 1.-2. poschodie	10
A 3.-4. poschodie	12
B	4





Centrum sociálnych služieb Brezovec
Martina Hattalu 2161/3, 026 01 Dolný Kubín
Výročná správa o činnosti a hospodárení poskytovateľa sociálnych služieb
v zriaďovateľskej pôsobnosti Žilinského samosprávneho kraja za rok 2022

Naše zariadenie v rámci formálneho partnerstva spolupracuje so Strednou zdravotníckou školou v Dolnom Kubíne, ako aj Slovenským Červeným krížom – Územným spolkom Orava Dolný Kubín, kde tvorí výučbovú základňu pre praktickú časť vzdelávacieho procesu pre odbor praktická sestra a 220 hodinový kurz opatrovateliek.

8.2 Charakteristika prijímateľov sociálnych služieb

Ku dňu 31.12.2022 bolo v Centre sociálnych služieb vedených 100 PSS /ZpS, DSS, ŠZ/, ktorým sa poskytovala opatrovateľská služba a zabezpečovalo poskytovanie ošetrovateľskej starostlivosti v rámci ich individuálnych potrieb.

Tabuľka č. 14: Charakteristika PSS z hľadiska diagnostického záveru

Diagnostický záver	Počet PSS v r. 2022	Percentuálny výskyt v r. 2022	Počet PSS v r. 2021	Percentuálny výskyt v r. 2021
Diabetes mellitus	26	25,24	27	25,96
Poruchy rovnováhy s pádom	28	27,18	46	44,23
Psychotické ochorenie	18	17,48	29	27,88
Demencia	48	46,6	40	38,46
Depresie	28	27,18	21	20,19
PSS odkázaní na ošetrovateľskú starostlivosť (prostredníctvom ADOS)	14	13,59	38	36,53
Inkontinencia (2. a 3. stupeň)	73	70,87	68	65,38
Čiastočne imobilní	58	56,31	23	22,11
Plne imobilní	18	17,48	33	31,73

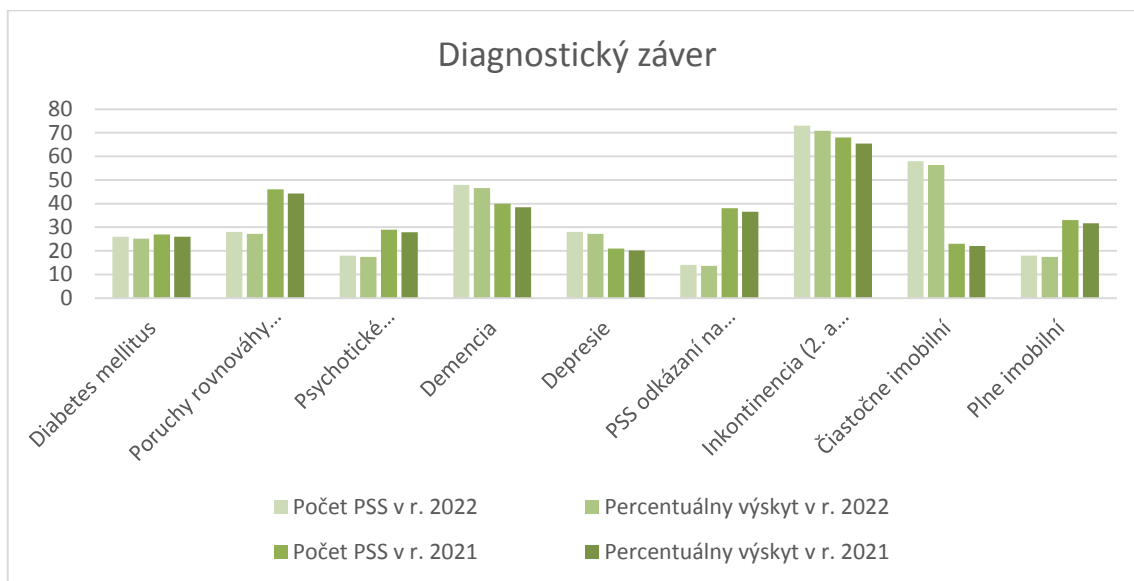

9 Financovanie sociálnych služieb

9.1 Ekonomické ukazovatele poskytovania sociálnych služieb

CSS Brezovec hospodáril v roku 2022 s rozpočtom príjmov a výdavkov v súlade so zákonom o rozpočtových pravidlách verejnej správy a o zmene a doplnení niektorých zákonov č. 523/2004 Z.z. CSS Brezovec je príspevková organizácia zriadená VÚC, ktorá hospodári s prideleným rozpočtom, ktorý bol schválený zastupiteľstvom Žilinského samosprávneho kraja, s vlastnými príjmami od prijímateľov sociálnych služieb, dotáciami zo štátneho rozpočtu a mimorozpočtovými prostriedkami.

Čerpanie rozpočtu a plnenie príjmov bolo sledované podľa rozpočtovej klasifikácie platnej pre rok 2022. Výdavky boli sledované aj v programovej štruktúre platnej pre rok 2022. Finančné prostriedky poskytnuté zo Žilinského samosprávneho kraja a z neho čerpané výdavky boli sledované pod kódom zdroja 41, čerpanie vlastných zdrojov organizácie pod kódom zdroja 46, finančné prostriedky z darov pod kódom zdroja 71. Kapitálové výdavky boli účtované podľa úpravy rozpočtu v priebehu rozpočtového roka pod kódom zdroja 46, nakoľko boli preklasifikované z vlastných zdrojov.



Centrum sociálnych služieb Brezovec
Martina Hattalu 2161/3, 026 01 Dolný Kubín
Výročná správa o činnosti a hospodárení poskytovateľa sociálnych služieb
v zriaďovateľskej pôsobnosti Žilinského samosprávneho kraja za rok 2022

Finančné prostriedky na bežné výdavky v roku 2022 boli zo Žilinského samosprávneho kraja pridelované mesačne. Pri čerpaní bola zachovaná hospodárnosť, efektívnosť a účinnosť ich použitia.

9.2 Rozpočet príjmov

Skutočné dosiahnuté príjmy v roku 2022 boli vo výške 2 080 759,76€. Do príjmovej časti rozpočtu sú zahrnuté všetky príjmy zo zdrojov ŽSK, z vlastných zdrojov, prostriedky z minulých rokov, sponzorské prostriedky a prostriedky zo ŠR.

Tabuľka č. 15: Prehľad príjmov v členení podľa zdrojov

Zdroje financovania	Kód zdroja	Príjmy (v EUR)
Vlastné príjmy	46	73 6891,66
Príjmy od zriaďovateľa	41	1 223 130,15
Príjmy zo štátneho rozpočtu	111	91 460,8
Príjmy z darov	71	29 277,15
Spolu príjmy		2 080 759,76

V roku 2022 CSS Brezovec získalo mimorozpočtové sponzorské finančné prostriedky a vecné dary:

Finančné dary.....3 646,00€

Vecné dary 21 701,13€

Organizácia hospodárila s pridelenými finančnými prostriedkami tak, aby prioritne boli pokryté náklady na mzdy, poistné, energie, stravovanie prijímateľov sociálnych služieb. Ostatné finančné prostriedky boli použité na režijné náklady ako potrebný všeobecný materiál, služby spojené s prevádzkou zariadenia a údržbu budov, nakoľko sa svojpomocne modernizovali kancelárske priestory zariadenia.

Pre rok 2022 neboli CSS Brezovec schválené žiadne finančné prostriedky na kapitálové výdavky. Preklasifikovaním z bežných výdavkov na kapitálové výdavky bolo možné zriadiť nové posuvné vchodové dvere do zariadenia.

Tabuľka č. 16: Prehľad o príjmoch a výdavkoch

Príjmy (v EUR)	2022	2021
Z predaja služieb	579 140,65	47 7703,24
Za stravné od zamestnancov	28 460,55	17 907,00
Z dobropisov a iné	5 820,46	7 368,99
Z náhrad poistného plnenia	0,00	162,60
Príjmy z darov	3 646,00	3 299,63
Dotácia od zriaďovateľa	1 152 082,88	1 127 296,72
Dotácia zo štátneho rozpočtu	58 335,00	83 679,52
Prostriedky z minulých rokov	253 274,22	0,00
SPOLU	2 080 759,76	1 717 417,70
Výdavky (v EUR)		
Mzdy a platy	1 071 440,00	953 498,00
Poistné	40 2685,00	360 756,00
Tovary a služby	48 9743,70	358 892,81
Bežné transfery	35 315,88	22 060,00
Kapitálové výdavky	7 633,98	4 793,00
Výdavky celkom	2 006 818,56	1 699 999,81

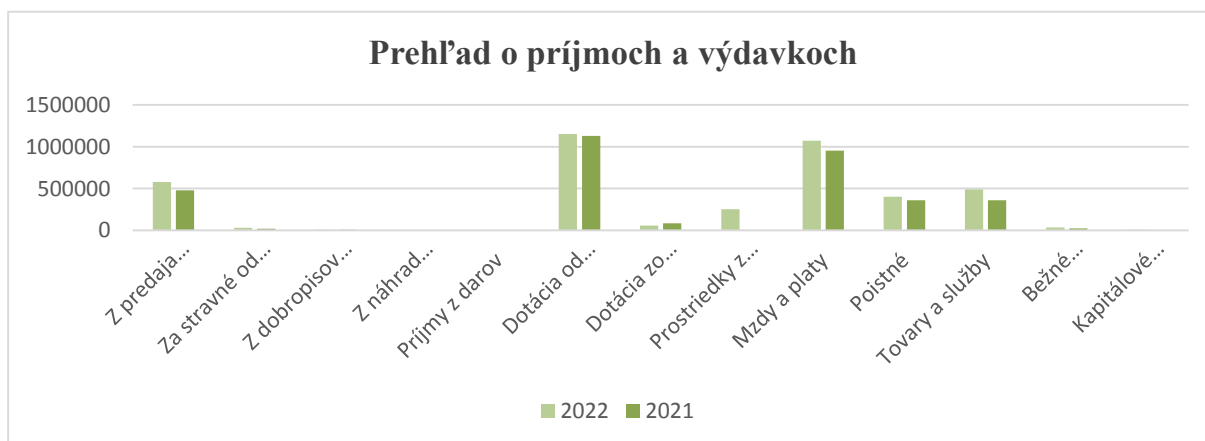



Centrum sociálnych služieb Brezovec
Martina Hattalu 2161/3, 026 01 Dolný Kubín
 Výročná správa o činnosti a hospodárení poskytovateľa sociálnych služieb
 v zriaďovateľskej pôsobnosti Žilinského samosprávneho kraja za rok 2022

Tabuľka č. 17: Ročná účtovná zvierka – aktíva a pasíva

Strana aktív (v EUR)	2022	2021
A. MAJETOK SPOLU	839145,18	856 863,67
1. Dlhodobý nehmotný majetok	0,00	0
2. Dlhodobý hmotný majetok	839 145,18	856 863,67
3. Dlhodobý finančný majetok	0,00	0
B. OBEŽNÝ MAJETOK SPOLU	212 189,54	365 135,04
1. Zásoby	27 368,22	96 887,4
2. Dlhodobé pohľadávky	0,00	0
3. Krátkodobé pohľadávky	60,00	0
4. Finančné účty	184 761,32	268 247,64
C. ČASOVÉ ROZLIŠENIE SPOLU	0,00	0
Aktíva celkom	1 051 334,72	1 221 998,71
Strana pasív (v EUR)	2022	2021
A. VLASTNÉ ZDROJE KRYTIA MAJETKU SPOLU	91 111,00	309 878,26
1. Imanie a peňažné fondy	45 555,50	154 939,13
2. Fondy tvorené zo zisku	0,00	0
3. Nevysporiadaný výsledok hospodárenia z min. rokov	154 939,13	85 946,04
4. Výsledok hospodárenia za účtovné obdobie	-109 383,63	68 993,09
B. CUDZIE ZDROJE SPOLU	168 743,19	1844 39,23
1. Rezervy	29 167,00	0
2. Dlhodobé záväzky	5 129,73	8 679,12
3. Krátkodobé záväzky	134 446,46	175 760,11
4. Bankové výpomoci a pôžičky	0,00	0
C. ČASOVÉ ROZLIŠENIE SPOLU	27 574,44	55 415,49
PASÍVA celkom	287 428,63	549 732,98

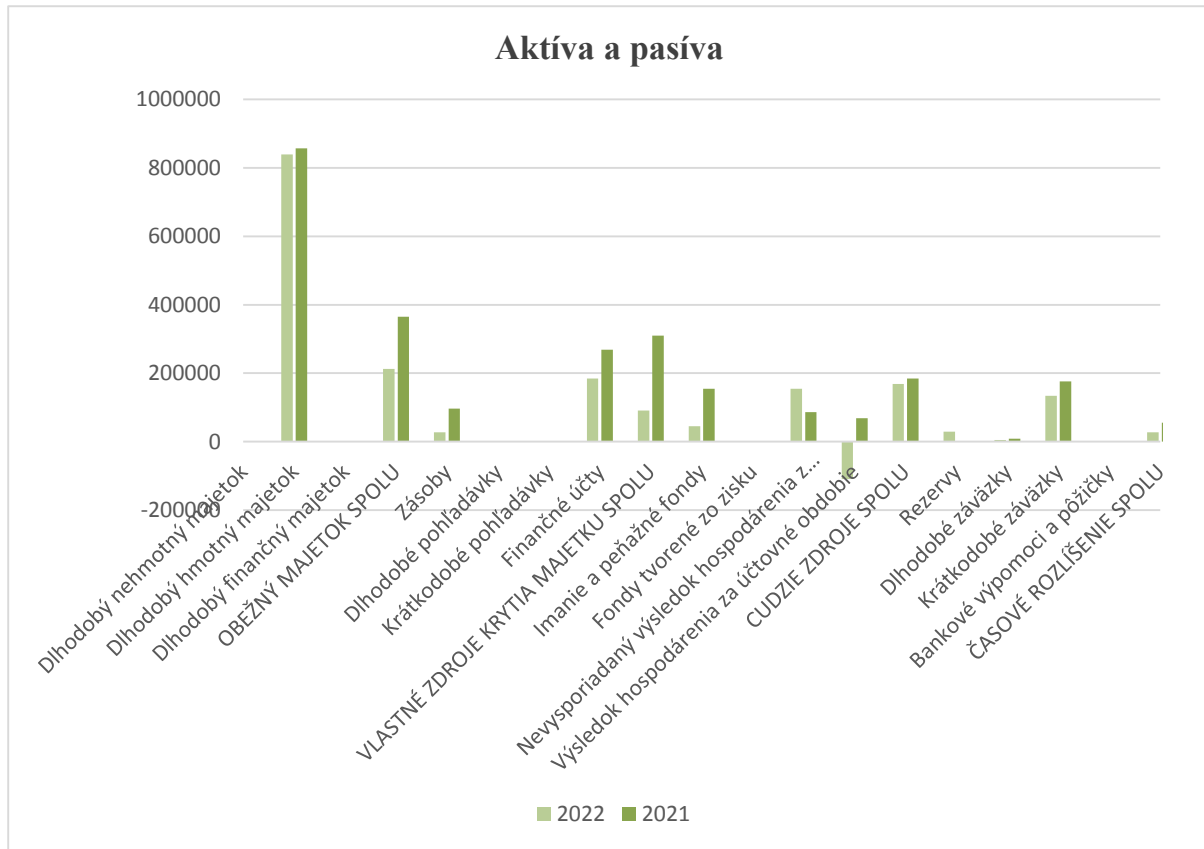

Tabuľka č. 18: Ročná účtovná zvierka - náklady a výnosy

Náklady (v EUR)	2022	2021
	Hlavná činnosť	Hlavná činnosť
Spotrebované nákupy	297 615,14	191 300,83
Služby	200 580,48	135 256,94
Osobné náklady	1 442 273,4	1 351 145,21
Dane a poplatky	6 401,88	4 724,92
Ostatné náklady	4 065,64	10 673,24
Odpisy, rezervy, opravné položky	56 319,47	31 575,52
Finančné náklady	1 915,45	64,65
Náklady celkom	2 009 171,46	1 724 741,31
Výnosy (v EUR)	2022	2021
	Hlavná činnosť	Hlavná činnosť
Tržby za vlastné výkony a tovar	579 140,65	477 703,24
Aktivácia	0	0
Ostatné výnosy	8 558,83	9 455,05
Zúčtovanie rezerv	0	0
Finančné výnosy	0	0
Výnosy z transferov	1 312 088,35	1 306 576,11
Výnosy celkom	1 899 787,83	1 793 734,40
Daň z príjmu	0	0
Výsledok hospodárenia	-109 383,63	68 993,09

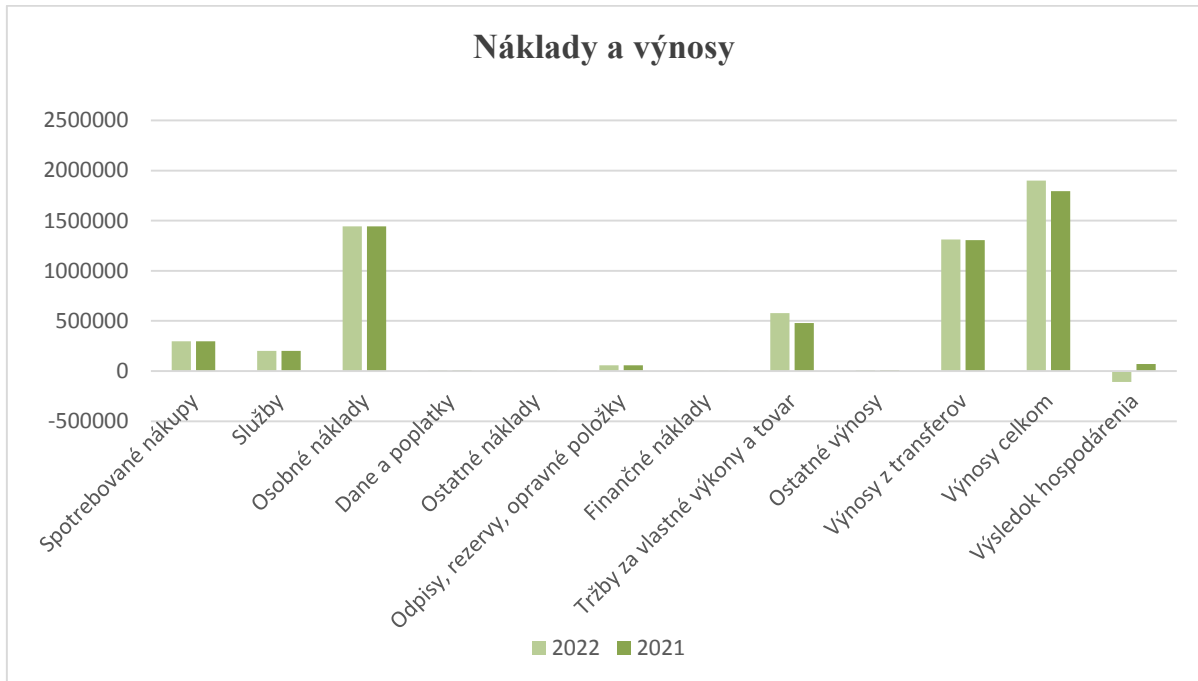



Centrum sociálnych služieb Brezovec
Martina Hattalu 2161/3, 026 01 Dolný Kubín
 Výročná správa o činnosti a hospodárení poskytovateľa sociálnych služieb
 v zriaďovateľskej pôsobnosti Žilinského samosprávneho kraja za rok 2022

Tabuľka č. 19: Stav a pohyb majetku a záväzkov

Majetok	K 1.1.2022	Prírastky	Úbytky	K 31.12.2022
Pozemky	85 777,30	0,00	0,00	85 777,30
Stavby	1 279 907,95	9 433,98	0,00	1 289 341,93
Dopravné prostriedky	35 937,84	0,00	0,00	35 937,84
Materiál na sklade	96 887,40	132 611,09	202 130,27	27 368,22
Pokladnica	157,66	54 877,96	55 035,62	0,00
Ceniny	72,65	172,00	211,40	33,25
Bankové účty	267 917,33	3 077 990,75	3 161 180,01	184 728,07
Peniaze na ceste	100,00	71 2814,18	712 914,18	0,00
Odberatelia	0,00	596 771,32	596 771,32	0,00
Poskytnuté prevádzkové preddavky	0,00	478,00	478,00	0,00
Ostatné pohľadávky	0,00	4 921,96	4 921,96	0,00
Dotácie a ostatné zúčtovania so ŠR	0,00	1 210 417,88	1 210 417,88	0,00
Iné pohľadávky	0,00	5,55	5,55	0,00
Majetok spolu:	1 766 758,13	5 800 494,67	5 944 066,19	1 623 186,61
Záväzky				
Záväzky zo sociálneho fondu	8 679,12	9 065,54	12 614,93	5 129,73
Dodávatelia	23 856,68	468 562,35	471 915,87	20 502,16
Záväzky voči zamestnancom	80 703,93	1 013 986,19	1 032 493,20	62 196,92
Záväzky voči SP a ZP	51 431,71	49 9854,15	511 093,17	40 192,69
Dane a poplatky	13 250,50	8 8931,58	95 181,74	7 000,34
Iné záväzky	6 517,29	2 0005,04	21 967,98	4 554,35
Záväzky spolu	184 439,23	2 100 404,85	2 145 266,89	139 576,19





Centrum sociálnych služieb Brezovec
Martina Hattalu 2161/3, 026 01 Dolný Kubín
 Výročná správa o činnosti a hospodárení poskytovateľa sociálnych služieb
 v zriaďovateľskej pôsobnosti Žilinského samosprávneho kraja za rok 2022

Tabuľka č. 20: Ekonomicky oprávnené náklady v zmysle zákona NR SR č. 448/2008 Z. z., § 72 na jedného prijímateľa sociálnej služby podľa druhu poskytovanej sociálnej služby za kalendárny rok 2022

Centrum sociálnych služieb Brezovec				
Názov zariadenia				
Druh poskytovanej sociálnej služby:		ZpS	DSS	ŠZ
Forma poskytovanej sociálnej služby :	celoročná			
Druh nákladu za rok 2022:	EON SPOLU	EON ZpS	EON DSS	EON ŠZ
	Suma v €	Suma v €	Suma v €	Suma v €
a) Mzdy, platy a ostatné osobné vyrovnania:	867 433,04	239 627,52	126 560,26	501 245,26
b) Poistné na verejné zdravotné poistenie, poistné na sociálne poistenie a povinné príspevky na starobné dôchodkové poistenie:	322 287,95	89 031,73	47 022,47	186 233,75
c) Výdavky na cestovné náhrady:	339,30	93,73	49,5	196,06
d) Výdavky na energie, vodu a komunikácie:	93 884,92	25 935,62	13 698,00	54 251,30
e) Výdavky na materiál okrem reprezentačného vybavenia nových interiérov :	144 360,09	39 879,33	21 062,43	83 418,32
f) Dopravné :	17 608,22	4 864,25	2 569,08	10 174,89
g) Výdavky na rutinnú a štandardnú údržbu, okrem jednorazovej údržby objektov alebo ich častí a riešenia havarijných stavov :	21 131,91	5 837,67	3 083,19	12 211,05
h) Nájomné za prenájom nehnuteľnosti alebo inej veci okrem dopravných prostriedkov a špeciálnych strojov, prístrojov a zariadení, techniky, náradia a materiálu:	3 814,44	1 053,74	556,53	2 204,17
i) Výdavky na služby :	231 576,66	63 972,82	33 787,51	133 816,33
j) Výdavky na bežné transfery v rozsahu vreckového podľa osobitného predpisu, odstupného, odchodného, náhrady príjmu pri dočasnej pracovnej neschopnosti zamestnanca:	21573,87	5 959,76	3 147,67	12 466,44
k) Odpisy hmotného majetku a nehmotného majetku podľa účtovných predpisov, o ktorom poskytovateľ sociálnej služby účtuje a odpisuje ho ako účtovná jednotka:	27 152,47	3 132,12	8 858,87	15 161,48
Ekonomicky oprávnené náklady za rok 2022 spolu (súčet riadkov 1, 2, 3, 4, 5, 6, 6a, 7, 8, 9,9a,10, 11) :	1 751 162,87	479 388,29	260 395,51	1 011 379,05
Priemerný počet PSS za rok 2022:		36,17	15,63	51,07
EON na jedného PSS za rok 2022:		13 253,75	16 660	19 803,78
EON na jedného PSS za mesiac v 2022:		1 104,48	1 388,33	1 650,32



Centrum sociálnych služieb Brezovec
Martina Hattalu 2161/3, 026 01 Dolný Kubín
 Výročná správa o činnosti a hospodárení poskytovateľa sociálnych služieb
 v zriaďovateľskej pôsobnosti Žilinského samosprávneho kraja za rok 2022

9.3 Plán financovania

Pre Centrum sociálnych služieb Brezovec, Martina Hattalu 2161/3, 026 01 Dolný Kubín boli v roku 2022 stanovené záväzné ukazovatele rozpočtu na rok 2022, ktoré schválilo zastupiteľstvo Žilinského samosprávneho kraja v zmysle § 12, ods. 1 zákona č. 583/2004 Z. z. o rozpočtových pravidlách územnej samosprávy v z .n. p. dňa 20. decembra 2021.

Tabuľka č. 21: Rozpis záväzných ukazovateľov schváleného rozpočtu na rok 2022

Hlavná kategória	Kategória	Názov položky	Rozpis schváleného rozpočtu 2022	Rozpis schváleného rozpočtu 2021
600		Bežné výdavky	1 052 251,00	1 103 731,00
	640	Bežné výdavky KZ 41	1 052 251,00	1 103 731,00
	641 001	Príspevkovej organizácii	1 052 251,00	1 103 731,00
v tom:	610, 620	Mzdy, platy, služobné príjmy a OOV, poistné a príspevky do poisťovní	1 052 251,00	1 103 731,00
	630	Tovary a služby	0	0
700		Kapitálové výdavky	0	0
	720	Kapitálové transfery	0	0
	721 001	Príspevkovej organizácii	0	0

Program	Podprogram	Názov	Rozpis schváleného rozpočtu 2022	Rozpis schváleného rozpočtu 2021
8		Sociálne služby	1 052 251,00	1 103 731,00
	8.1	Sociálne služby pre seniorov a zdravotne znevýhodnených	1 052 251,00	1 103 731,00

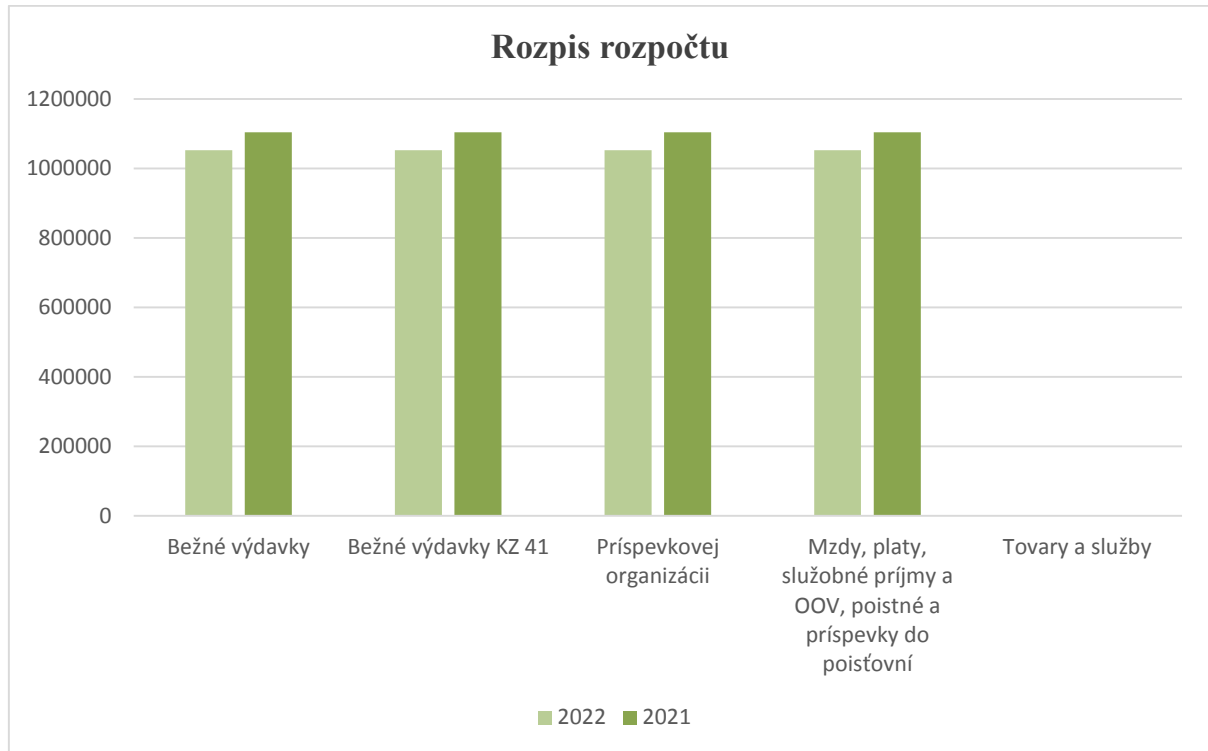



10 Vyhodnotenie cieľov kvality za rok 2022

10.1 Vyhodnotenie cieľov kvality za rok 2022 – zdravotný úsek

Cieľ č. 1: nesplnený

Rekonštrukcia WC v bloku B – nezrealizovaná, z dôvodu nedostatku finančných prostriedkov, ktoré boli vynaložené na slávnostnú akadémiu pri príležitosti 30. výročia vzniku CSS Brezovec, ktorá sa uskutočnila 04.08.2022.

Cieľ č. 2: nesplnený

Zabezpečenie novej vane do kúpeľne v bloku A (2.poschodie) – nezrealizovaná, z dôvodu nedostatku finančných prostriedkov, ktoré boli vynaložené na slávnostnú akadémiu pri príležitosti 30. výročia vzniku CSS Brezovec, ktorá sa uskutočnila 04.08.2022.

10.2 Vyhodnotenie cieľov kvality za rok 2022 – ekonomicko- prevádzkový úsek

Cieľ č. 1 splnený

Modernizácia kancelárskych priestorov v blokoch A a B:

- kancelária pani riaditeľky, A 107: vymenená podlaha za laminátovú, vymenené vypínače, zástrčky, nový nábytok, nový koberec, výmena svietidiel, (január 2022),
- chodbička pri kancelárii pani riaditeľky a EPU, A 104 – vymenená podlaha za laminátovú, omaľované steny, vymenené svietidlo, (február 2022),
- zasadačka riaditeľa, A 106 – vymenená podlaha za laminátovú, omaľované steny, vymenené zástrčky a svietidlo, (február 2022),
- kancelária EPU A 108, vymenená podlaha za laminátovú, omaľované steny, vymenené vypínače, zástrčky, nové koberce, výmena svietidiel, (február 2022),
- kancelária sociálny úsek A 109, 110, vymenená podlaha za laminátovú, omaľované steny, vymenené vypínače, zástrčky, vymenené svietidlá, (apríl 2022),



Centrum sociálnych služieb Brezovec
Martina Hattalu 2161/3, 026 01 Dolný Kubín
Výročná správa o činnosti a hospodárení poskytovateľa sociálnych služieb
v zriaďovateľskej pôsobnosti Žilinského samosprávneho kraja za rok 2022

- kancelária vrchnej sestry, A 117: vymenená podlaha za laminátovú, vymaľované steny, vymenené vypínače, zástrčky, nový nábytok, vymenené svietidlo, (máj 2022),
- kancelária hospodára a administratívnej pracovníčky, A 115: vymenená podlaha za laminátovú, vymaľované steny, vymenené vypínače, zástrčky, nový nábytok, vymenené svietidlo, (máj 2022),
- kancelária terapeutiek, A 217: vymenená podlaha za laminátovú, vymaľované steny, vymenené vypínače, zástrčky, nový nábytok, vymenené svietidlá, (jún 2022),
- spoločenská miestnosť, A 316: vymaľované steny, oprava stien, výmena svietidiel (október 2022),
- archív, A 024, omaľované steny, (október 2022),
- kancelária rehabilitačných sestier A 415, vymenená podlaha za laminátovú, omaľované steny, vymenené vypínače, zástrčky, nový nábytok, vymenené svietidlo, (marec 2022),
- miestnosť na server A č. 028, podlaha natretá, omaľované, (jún 2022),
- archív, B 016, omaľované steny, (september 2022),
- kancelária psychologička B 044, kancelária liekovej sestry B 043: omaľované steny, vymenené vypínače, zástrčky, výmena svietidiel, (august 2022),
- dielňa B 025 – omaľované steny, (júl 2022),
- pracovňa B 04 – omaľované steny, (február 2022),
- kancelária terapeutiek B 002 - vymenená podlaha za laminátovú, omaľované steny, vymenené vypínače, zástrčky, nový nábytok, výmena svietidiel, (november 2022),
- terapeutická miestnosť v budove B 001 - vymenená podlaha za laminátovú, omaľované steny, vymenené vypínače, zástrčky, výmena svietidiel (október 2022),
- knižnica B 034 – nová omietka, omaľované steny, (september 2022).

Náklady na materiál použitý na modernizáciu priestorov boli hradené z vlastných prostriedkov, príp. zo sponzorských prostriedkov a darov od sponzorov. Práce boli vykonávané svojpomocne údržbármi zariadenia, čím sa ušetrilo značné množstvo finančných prostriedkov.



Cieľ č. 2 nesplnený

Maľovanie bloku B – izby PSS, chodby - sponzorsky – nesplnenie cieľa z dôvodu nedostatku finančných prostriedkov a energetickej krízy, prioritou na získanie sponzorských finančných prostriedkov bolo usporiadanie slávnostnej akadémie pri príležitosti 30. výročia založenia CSS.

Cieľ č. 3 nesplnený

Položenie novej podlahovej krytiny v chodbách blokov A a B – cieľ nesplnený z dôvodu nedostatku finančných prostriedkov a energetickej krízy, zvyšovania cien za tovary a služby.

Cieľ č. 4 splnený

Zavedením kamerového systému v okolí budovy pre lepšiu kontrolu PSS pohybujúcich sa v areáli zariadenia:

- kamerový systém bol nainštalovaný v mesiaci jún 2022 firmou Juraj Hampel, Dolný Kubín na základe cenovej ponuky č. 2022013-1. Náklady na inštaláciu kamerového systému v sume 5 814,48 boli hrazené zo sponzorských finančných prostriedkov.

Cieľ č. 5 nesplnený

Zabezpečiť vybudovanie vonkajšieho altánku pre PSS – cieľ nesplnený z dôvodu nedostatku finančných prostriedkov, energetickej krízy a zvyšovania cien za tovary a služby.

10.3 Vyhodnotenie cieľov kvality za rok 2022 - sociálny úsek

Cieľ č. 1 čiastočne splnený

Potulky za krásami Oravy

V letných mesiacoch sa nám podarilo absolvovať dva naplánované výlety. Po stopách minulosti sme dňa 13.07.2022 navštívili Múzeum oravskej dediny v Zuberči. Autentický život oravskej dediny v minulosti tak priniesol možnosť našim prijímateľom sociálnych služieb vrátiť sa v čase, a tiež možnosť vyskúšať si prácu niekdajších hrnčiarov. Výlet v prírodnom prostredí v podhorí Roháčov pomohlo zabezpečiť OZ SENIOR pri CSS Brezovec Dolný Kubín zafinancovaním autobusu.

Výlet v Zuberči, v Múzeu oravskej dediny



Druhý výlet sme absolvovali v krásnom prírodnom prostredí pri rieke Orava v prostredí Tílie Gäcela. Súčasťou návštevy Gäcela, bola aj premiéra cyklovýletov na rikši po okolí, ktorú zabezpečila riaditeľka zariadenia PhDr. Soňa Miháliková v spolupráci s doc. PhDr. Irenou Kamanovou, PhD. MPA z Centra sociálnych služieb ViaVitae, n.o.

Jazdenie na rikši



Návštevu záchrannej stanice pre živočíchy v Zázrivej sa nepodarilo zrealizovať z dôvodu pracovnej vyťaženia zo strany prevádzkovateľa záchrannej stanice.

Cieľ č. 2 čiastočne splnený

Nová záhrada – vytvorenie oázy pokoja pri bloku A

Vytvorenie oázy pokoja realizované prostredníctvom výsadby a údržby kvetín pre vytvorenie oázy pokoja. Zabezpečenie výsadby kvetín s údržbou zrealizované z finančných prostriedkov z dobrovoľných príspevkov od PSS do fondov v bloku „A a B“. Realizácia záhradnej fontány neuskutočnená z dôvodu výstavby bytovej jednotky nad zariadením s jej následným pripojením na infraštruktúru.

Výsadba okrasných kvetín v CSS Brezovec



Cieľ č. 3 splnený

Športová olympiáda pre PSS – uskutočnená 23.06.2022 v areáli zariadenia. Športovo-kultúrne podujatie bolo zamerané na pohyb, pre zdravie a zábavu. Súťažné disciplíny v sebe zahŕňali prvky na precvičenie jemnej motoriky ako aj pamäťové cvičenia formou vedomostného kvízu. Víťazi v jednotlivých disciplínach boli odmenení diplomami, ako aj vecnými cenami v podobe sladkého potešenia, šálok, nápojov, ktoré sponzorsky venovali COOP Jednota a Slovenský Červený kríž ÚS Orava Dolný Kubín.

Športový deň s PSS





Cieľ č. 4 splnený

30. výročie CSS Brezovec – Slávnostná akadémia pri príležitosti vzniku 30. výročia zariadenia. Účasť na slávnostnej akadémii prijala predsedníčka ŽSK, Ing. Erika Jurinová spolu s ďalšími pozvanými hosťami zo ŽSK, primátor Mesta Dolný Kubín, Ing. Ján Prílepok, zástupcovia spolupracujúcich subjektov, prijímatelia sociálnych služieb, súčasní a bývalí zamestnanci zariadenia a ďalší pozvaní hostia. Zábavnou časťou programu bolo vystúpenie kúzelníka v podaní pána Dušana Cápa, ktorý nás taktiež moderátorsky sprevádzal počas celého slávnostného dňa. Hudobnú produkciu zabezpečovala skupina Šinálband.

Finančné prostriedky pre zrealizovanie vydania brožúry k 30. výročiu založenia zariadenia poskytlo v sume 1000,00 € Mesto Dolný Kubín.



Centrum sociálnych služieb Brezovec
Martina Hattalu 2161/3, 026 01 Dolný Kubín
Výročná správa o činnosti a hospodárení poskytovateľa sociálnych služieb
v zriaďovateľskej pôsobnosti Žilinského samosprávneho kraja za rok 2022

Brožúra k 30. výročiu založenia CSS Brezovec

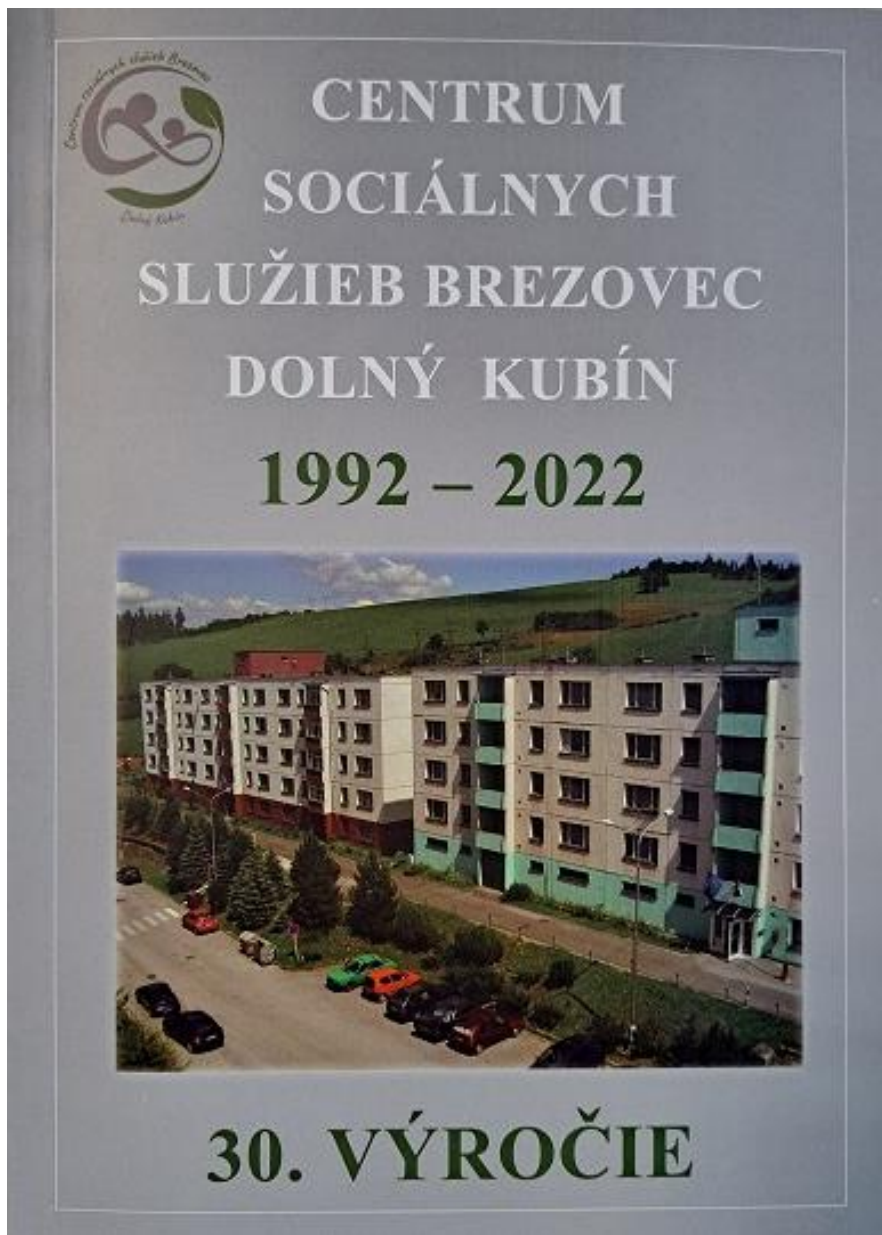

Výzdobu sály zabezpečilo a podporilo OZ SENIOR pri CSS Brezovec. Zabezpečenie estrádnej sály v MsKS Dolný Kubín, darčkové prezenty, občerstvenie bolo zabezpečené zo získaných sponzorských finančných darov.

Získanie sponzorských darov k 30. výročiu zariadenia zabezpečila riaditeľka CSS Brezovec, PhDr. Soňa Miháliková. Na základe získaných finančných darov boli ušetrené finančné prostriedky z rozpočtu.



Centrum sociálnych služieb Brezovec
Martina Hattalu 2161/3, 026 01 Dolný Kubín
Výročná správa o činnosti a hospodárení poskytovateľa sociálnych služieb
v zriaďovateľskej pôsobnosti Žilinského samosprávneho kraja za rok 2022

Sponzori 30.výročia založenia CSS Brezovec

 **ŽILINSKÝ SAMOSPRÁVNÝ KRAJ**

Centrum sociálnych služieb Brezovec
Dolný Kubín

30. výročie

Veľké poďakovanie patrí všetkým našim sponzorom a partnerom.



ZDRUŽENIE MIEST A OBCÍ DOLNÁ ORAVA
Vinotéka Viktória
JUDr. Peter Škerlík



Hudobná skupina ŠINÁLBAND

Obec Sedliacka Dubová



PhDr. Beáta Brašeňová Jozef Oršuliak a spol. MUDr. Ivan Mareta Mgr. Peter Zemko

Mesto Dolný Kubín	Obec Malatiná	Obec Istebné	Obec Vyšný Kubín	Obec Jasenová	Obec Leštiny	Obec Pucov	Obec Oravský Podzámok
							

Oslava 30.výročia založenia CSS Brezovec



Centrum sociálnych služieb Brezovec
Martina Hattalu 2161/3, 026 01 Dolný Kubín
Výročná správa o činnosti a hospodárení poskytovateľa sociálnych služieb
v zriaďovateľskej pôsobnosti Žilinského samosprávneho kraja za rok 2022





Cieľ č. 5 splnený

Pietna miestnosť

Vytvorenie pietnej miestnosti, na znak úcty k PSS zrealizovaný:

- z vlastných finančných prostriedkov,
- zo sponzorského príspevku od firmy STYX na zabezpečení klimatizácie do miestnosti,
- zo sponzorského daru vo forme pietnych svietnikov od prijímateľky sociálnej služby,
- z dobrovoľného príspevku z fondu vo forme dreveného krížika od PSS bloku „A“.

Cieľ č. 6 splnený

Kancelária prvého kontaktu

Modernizácia kancelárie sociálneho úseku č. dverí 109, č. dverí 110 na 1. poschodí v bloku „A“, zrealizovaná:

- zakúpením plávajúcej podlahy z finančných zdrojov zariadenia (položenie podlahy realizované zamestnancom ekonomicko – prevádzkového úseku),
- zabezpečenie farby na vymaľovanie kancelárií (získaný vecný dar manželom sociálneho úseku Mgr. Ivanou Ranostajovou, od firmy PPG Deco Slovakia, Domu fariieb Dolný Kubín),
- realizácia maľovania sociálneho úseku zamestnancom ekonomicko – prevádzkového úseku,
- estetizácia kancelárií prostredníctvom vlysových tapiet, realizovaná zamestnancami sociálneho úseku,
- zabezpečenie osvetlenia – sponzorský dar firmy Vytes s.r.o - inštalácia zamestnancom ekonomicko – prevádzkového úseku – pán Jaroslav Kacko,
- výmena vypínačov a zásuviek – z finančných zdrojov zariadenia,
- zrealizovaná inštalácia posuvných dverí – zabezpečená z finančných prostriedkov OZ SENIOR pri CSS Brezovec DK,
- výroba príručných stolov – zabezpečené z finančných prostriedkov OZ SENIOR pri CSS Brezovec DK

Zrekonštruovaná miestnosť sociálnych pracovníkov v bloku A



Cieľ č. 7 splnený

Zameranie sa na muzikoterapiu realizované:

- vznikom hudobného súboru „Spievanky“ v spolupráci s PSS,
- zabezpečením materiálu na ošatenie k aktivite s prvkami muzikoterapie, pre sociálnych pracovníkov a PSS z finančných zdrojov fondu obyvateľov bloku „A“ a OZ SENIOR pri CSS Brezovec DK,
- zabezpečením Bluetooth reproduktora z finančných prostriedkov OZ SENIOR pri CSS Brezovec DK,
- pravidelnou účasťou a spoluprácou s OZ Clowndoctors.

Aktivity s prvkami muzikoterapie



Cieľ č. 8 splnený

Medzigeneračné prepojenie - Projekt „Ruka v ruke“, v spolupráci s Oravskou knižnicou Antona Habovštiaka v Dolnom Kubíne, MŠ Montessori, ZŠ Petra Škrabáka

Projekt „Ruka v ruke“, v spolupráci s Oravskou knižnicou realizovaný:

- v pravidelnom intervale, každé 2 týždne (odvoz a dovoz PSS),
- sladké prezenty na aktivitu v knižnici, zabezpečené zo sponzorských darov Slovenského Červeného kríža ÚS Orava Dolný Kubín.

Spolupráca so súkromnou škôlkou Montessori zrealizovaná:

- v priestoroch zariadenia v intervale 1x mesačne.

Spolupráca so ZŠ – P. Škrabáka Dolný Kubín realizovaná :

- prostredníctvom vystúpení súboru Kolovrátko,
- drobné prezenty vyrobené prijímateľmi sociálnych služieb zabezpečené z vlastných finančných zdrojov zariadenia.

Návšteva PSS v Oravskej knižnici Antona Habovštiaka v Dolnom Kubíne



Cieľ č. 9 splnený

Informovanie širokej verejnosti o realizovaní aktivít, noviniek, vízií, cieľov prostredníctvom vytvorenia facebookovej stránky, Instagramu, novej webovej stránky zariadenia.

Realizovaný:

- každodenným zverejňovaním fotografií z realizovania aktivít prostredníctvom facebookovej stránky Centra sociálnych služieb Brezovec,
- zverejňovaním fotografií z aktivít na Instagrame,
- vytvorením novej webovej stránky zariadenia zabezpečenej z vlastných finančných zdrojov.

Nová webová stránka CSS Brezovec



Cieľ č. 10 splnený

Spolupráca s dobrovoľníkmi v rámci projektu „Ochota je cesta“

Zrealizovanie workshopu v zariadení dňa 08. 09. 2022, v spolupráci s koordinátorkou Žilinského dobrovoľníckeho centra pani Bedrychovou, za účelom spolupráce s novými dobrovoľníkmi z radov študentov Obchodnej akadémie Dolný Kubín, Strednej zdravotníckej školy v Dolnom Kubíne a dobrých ľudí.



Cieľ č. 11 splnený

V rámci ponúkaných terapií boli zrealizované mnohé spoločenské akcie mimo zariadenia, terapie formou prežitia leta v meste prostredníctvom ríkše, výstav a kultúrnych podujatí:

- realizované cyklovýlety v Dolnom Kubíne – kaviareň Libresso, U Bencúrov, reštaurácia Oáza, cukráreň Arkáda, Moja Kaviarnička, Penzión Koliba, Tília Gäcel',
- po 2. svetovej vojne príbehy 15 pamätníkov, ktorých poznačila vojna,
- putovná výstava „Anna Franková a jej odkaz“,
- návšteva kultúrnych podujatí v MsKS Dolný Kubín, v Oravskej knižnici v Dolnom Kubíne.

Jazda PSS na ríkši





Cieľ č. 12 splnený

Renovácia a vybavenie knižnice

Triedenie starších knižných vydaní v spolupráci s knihovničkou a pracovníkmi zariadenia. Zaradenie nových titulov. Výmena sedacej súpravy.

Knižnica v CSS Brezovec



Cieľ č. 13 splnený

Úprava a estetizácia chodieb zariadenia v bloku B

Splnená estetizácia s úpravou prostredníctvom zakúpenia nových, pestrofarebných 3-4 miestnych sedačiek na poschodia. Vytvorenie bezpečného prostredia pomocou odstránenia nežiadúcich a opotrebovaných dekorácií a predmetov.

Estetizácia chodieb v CSS Brezovec v bloku B





11 Ciele kvality a priority na rok 2023

Kvalita sociálnych služieb je dosiahnutie súladu medzi subjektívnymi požiadavkami, potrebami a pocitmi PSS a objektivizovanými požiadavkami na kvalitu, ktoré vychádzajú z individuálneho stavu klienta, požiadaviek odborných postupov a determinujúcej dokumentácie.

V snahe neustále zvyšovať poskytovanú kvalitu služieb, skvalitňovať pobyt PSS v zariadení a v neposlednom rade zlepšovať pracovné podmienky v práci zamestnancov, sme stanovili pre rok 2023 nasledujúce ciele kvality:

11.1 Ciele kvality a priority na rok 2023 – sociálny úsek

Cieľ č. 1

S radosťou na výlet – za krásami prírody, jedinečnosťou poznania prostredia **Národného parku Veľká Fatra**, v spojení s návštevou pamiatkovej rezervácie s ľudovou architektúrou.

Výlety: Čutkovská dolina, Čičmany.

Cieľ č. 2

Nová záhrada – znovu vytvorenie oázy pokoja pri bloku A – inštalovanie novej oddychovej zóny, záhrady, oázy pokoja s realizáciou výsadby drevín, okrasných kríkov, letničiek počas roka, pre potešenie očí, pohladenie duše pre všetkých prijímateľov sociálnych služieb, zamestnancov a návštevníkov zariadenia.

Cieľ č. 3

Športový deň pre PSS – zábavno - športové a kultúrne podujatie pripravené pre PSS v exteriéri zariadenia, v spojení s gastronomickým zážitkom a ocenením.

Cieľ č. 4

Na múre maľované – kreatívna tvorba vyjadrená technikou maľovania v spolupráci so študentmi základnej umeleckej školy pod vedením učiteľov.



Cieľ č. 5

Projekt rikša – získanie finančných prostriedkov prostredníctvom projektu na výrobu rikše a zabezpečenie elektrického bicykla, ktorý umožní PSS zariadenia trávenie voľného času pobytom mimo zariadenia a v okolí Dolného Kubína, za účasti zamestnancov zariadenia.

Cieľ č. 6

Flóra mobil – zapojenie sa do projektu na získanie pojazdnej záhrady, ktorá priblíži a umožní imobilným klientom záhradnú terapiu.

Cieľ č. 7

Dokončenie rekonštrukcie v spoločenskej miestnosti na 3. poschodí v bloku „A“, formou výmeny podlahovej krytiny za novú, funkčnú gumu.

Cieľ č. 8

Spoločenská miestnosť – renovácia spoločenskej miestnosti na 2. poschodí v bloku „A“ spojená s maľovaním, výmenou nábytku, inštalovaním nového osvetlenia, výmenou vypínačov a podlahy, pre účely spoločenských podujatí, pri príležitosti osláv narodenín PSS, ich životných jubileí a spoločenských udalostí.

Cieľ č. 9

Rozvíjať spoluprácu s Oravskou knižnicou v projekte „Ruka v ruke“, MŠ Montessori, a prehľbovať medzigeneračné priateľstvo medzi PSS a deťmi s cieľom pozitívneho vplyvu na kvalitu a život našich PSS.



Cieľ č. 10

Nadalej viesť a podporovať pracovné zručnosti PSS v rámci ergoterapie a gardenterapie. Pokračovať v spolupráci so **ZŠ – M. Kukučina** so zameraním na pomoc študentov pri úprave okolia v zariadení počas ročných období.

Cieľ č. 11

Pokračovať v spolupráci s dobrovoľníkmi v rámci projektu „Ochota je cesta“ s OZ VIAC zo Žilinského samosprávneho kraja, so študentmi dobrovoľníkmi Obchodnej akadémie v Dolnom Kubíne, študentmi dobrovoľníkmi Strednej zdravotníckej školy v Dolnom Kubíne. Cieľom spolupráce je činnosť dobrovoľníkov pri spolupráci v poobedných hodinách s PSS, pri vyplnení ich voľného času, doprodu na vychádzky, hraní spoločenských hier, ...).

Cieľ č. 12

Úprava a estetizácia chodieb zariadenia v bloku A.

Vizuálne spríjemnenie prostredia, spoločných priestorov a chodieb pre PSS. Estetizácia je pripravovaná formou dekorovania stien, kde budú aplikované jednoduché motívy, ktoré prispievajú k lepšej orientácii PSS v prostredí zariadenia a zároveň navodia príjemný pocit z prostredia, v ktorom žijú.

Cieľ č. 13

Estetizácia ekumenickej kaplnky.

V spolupráci so zástupcami Rímskokatolíckej cirkvi, Evanjelickej cirkvi augsburského vyznania a veriacimi v našom zariadení s ich odporúčaním prispieť k vybaveniu kaplnky formou zabezpečenia nových obrazov a novou kvetinovou výzdobou.



Cieľ č. 14

V rámci ponúkaných terapií pre PSS počas celého roka budeme organizovať tak ako aj po minulé roky rôzne **spoločenské akcie, terapie a výlety po okolí a za kultúrou.**

11.2 Ciele kvality a priority na rok 2023 – zdravotný úsek

Cieľ č. 1

Rekonštrukcia ambulancie v bloku B č. 40 – výmena nábytku.

Cieľ č. 2

Rekonštrukcia fyzioterapeutickej telocvične v bloku B č. 416 – omaľovanie, výmena gumy.

Cieľ č. 3

Rekonštrukcia WC zamestnancov v bloku A aj B č. 41 – omaľovanie, obklad, dlažby.

Cieľ č. 4

Výmena svietidiel a vypínačov v bloku A v každej bytovej jednotke – nové svietidlá, vypínače.

Cieľ č. 5

Preškolenie zamestnancov v poskytovaní BOZP – zamestnávateľ v záujme zaistenia bezpečnosti a ochrany zdravia pri práci, je povinný vykonávať opatrenia so zreteľom na všetky okolnosti týkajúce sa práce v súlade správnymi predpismi a ostatnými predpismi na zaistenie bezpečnosti a ochrany zdravia pri práci.

Neustálym zvyšovaním kvality poskytovaných služieb sa skvalitňuje život PSS, uspokojovanie ich potrieb, spokojnosti, osobných hodnôt, životných podmienok, ktorí sú odkázaní na pobyt v sociálnom zariadení, ale zvyšuje sa aj motivácia zamestnancov pri výkone ich povolania. Z praxe vyplýva, že je veľmi perspektívne pre rozvoj spokojnosti zvyšovanie kvality poskytovaných služieb. Starnutie a staroba sú prirodzenou súčasťou životného cyklu človeka.



11.3 Ciele kvality a priority na rok 2023

ekonomicko – prevádzkový úsek

Cieľ č. 1

Rekonštrukcia a modernizácia miestnosti pre pracovníkov vrátnice – omaľovanie, položenie podlahy, zakúpiť nový koberec do miestnosti, nový nábytok, výmena okienka, údržba WC, úprava hygienického kútika – menšie umývadlo, zavedenie PC pre pracovníkov vrátnice (evidencia návštev).

Cieľ č. 2

Údržba garáže v budove A č. 010, miestnosti č. 058 hlavný uzáver vody, miestnosti č. 059 hlavný uzáver kúrenia – poopravovať steny, omaľovať.

Cieľ č. 3

Údržba skladov hospodára v budove A: sklad OOPP č. 013, sklad kancelárskych potrieb č. 023, sklad DHM č. 026, sklad vyradeného majetku č. 008, sklad čistiacich prostriedkov č. 024 v budove B – omaľovať, výmena drevených regálov za kovové.



Centrum sociálnych služieb Brezovec
Martina Hattalu 2161/3, 026 01 Dolný Kubín
Výročná správa o činnosti a hospodárení poskytovateľa sociálnych služieb
v zriaďovateľskej pôsobnosti Žilinského samosprávneho kraja za rok 2022

12 Kontakty na poskytovateľa sociálnych služieb

Centrum sociálnych služieb Brezovec

Martina Hattalu 2161/3

026 01 Dolný Kubín

Tel. kontakt:

Riaditeľka: 043/5884880

0948 852 785

Vrátnica: 043/5884881

Sociálny úsek: 0948 834 960

Zdravotný úsek: 0948 853 662

0905 753 198

0905 496 943

0905 498 209

Ekonomický úsek: 0905 235 099

0940 991 709

E-mailové adresy:

Riaditeľka: PhDr. Soňa Miháliková

e-mail: riaditel.brezovec@vuczilina.sk

Ekonomicko-prevádzkový úsek, mzdárka, personalistka: Zdenka Holdošová

e-mail: ddd@vuczilina.sk

Ekonomicko-prevádzkový úsek, vedúca: Bc. Jana Smolková,

e-mail: jana.smolkova@vuczilina.sk

Hospodár: Ľubomír Poláček

e-mail: lubomir.polacek@vuczilina.sk



Centrum sociálnych služieb Brezovec
Martina Hattalu 2161/3, 026 01 Dolný Kubín
Výročná správa o činnosti a hospodárení poskytovateľa sociálnych služieb
v zriaďovateľskej pôsobnosti Žilinského samosprávneho kraja za rok 2022

Administratívny referent: Michaela Dubnicayová,

e-mail: dubnicayova@vuczilina.sk

Zdravotný úsek, vrchná sestra: Magdaléna Juráková

e-mail: vrchna.brezovec@vuczilina.sk

Zdravotný úsek, ambulancia blok A 3. poschodie

e-mail: osetrovnaA3@vuczilina.sk

Zdravotný úsek, ambulancia blok A 1. poschodie

e-mail: osetrovnaA1@vuczilina.sk

Zdravotný úsek, ambulancia blok B

e-mail: osetrovnaB@vuczilina.sk

Zdravotný úsek, rehabilitácia

e-mail: rehadk@vuczilina.sk

Sociálny úsek, vedúci sociálny pracovník a manažér kvality: Mgr. Ivana Ranostajová,

e-mail: ivana.ranostajova@vuczilina.sk

Sociálny úsek, asistent sociálnej práce: Iveta Rusnáková

e-mail: iveta.rusnakova@vuczilina.sk

Sociálny úsek, asistent sociálnej práce: Miroslav Šimo

e-mail: miro.simo@vuczilina.sk

Sociálny úsek, sociálny pracovník: Bc. Ladislava Druska

e-mail: ladislava.druska@vuczilina.sk



Centrum sociálnych služieb Brezovec
Martina Hattalu 2161/3, 026 01 Dolný Kubín
Výročná správa o činnosti a hospodárení poskytovateľa sociálnych služieb
v zriaďovateľskej pôsobnosti Žilinského samosprávneho kraja za rok 2022

Sociálny úsek, sociálny terapeut: Mgr. Eva Martvoňová

e-mail: soc.terapeut2@vuczilina.sk

Sociálny úsek, sociálny terapeut: Mgr. Danka Dibdiaková

e-mail: soc.terapeut@vuczilina.sk

Sociálny úsek, sociálny terapeut: Mgr. Miriam Macková

e-mail: soc.terapeut3@vuczilina.sk

Sociálny úsek, sociálny terapeut: Mgr. Zuzana Hadová

e-mail: soc.terapeut4@vuczilina.sk

Sociálny úsek, sociálny terapeut: Mgr. Sláva Šťastná

e-mail: soc.terapeut5@vuczilina.sk



13 Záver

Aby sociálna pomoc ľuďom v núdzi bola poskytovaná efektívne, je dôležité zachovávať jej základné princípy. Medzi takéto princípy patrí: úcta k človeku, humanizmus, rešpektovanie jeho jedinečnosti a ľudskej dôstojnosti.

Neopomenuteľným princípom je aj čas poskytnutia takejto pomoci ľuďom, ktorí sa ocitli v nepriaznivej sociálnej situácii v dôsledku svojho veku, nepriaznivého zdravotného stavu či iných nepriaznivých okolností.

Hlavným poslaním je odbornou a dobre načasovanou sociálnou pomocou podporiť prijímateľov sociálnych služieb v ich nepriaznivej sociálnej situácii, a to vo viacerých aspektoch ich života a zvyšovať tak ich kvalitu života do maximálnej možnej miery. To sa dá docieľiť napr. čo najvyššou miery podpory samostatnosti, istoty a bezpečia, či už pri fyzickom alebo psychickom zdraví našich prijímateľov sociálnych služieb.